日對休戰訓令到平　居仁堂昨深夜談判

大美晚報

中華民國念貳年五月念四日　星期三　中華郵政特准掛號認爲新聞紙類　第一二九號　十六頁　銅元七枚

居仁堂深夜議休戰
日代辦兩次訪黃郭
日政府回訓到平
提出具體之條件

（大美晚報專電）北平二十四日——昨日之局勢、雖使人樂觀、但日方所傳之五個草案祇是先決的原則、並非具體的條件、此間人士均信休戰已成立一種諒解、昨夜七時、日代辦中山偕永津武官到居仁堂訪黃郛・何應欽、據聞攜有日政府關於具體條件之回訓、黃氏於中山等去後、就日方所提示者與何應欽・張羣・蔣伯誠及在平各將領作重要協議、歷二小時、用電話通知中山於十一時再往居仁堂、雙方作具體討論、至今晨一時半始散、據官方消息、此仍係初步接洽、黃何與各將領間均融洽、何並敦勸各將領共任巨艱、聞當局今已依照昨日第二項草案 派員赴密雲與日軍當局接洽、此間並傳日方對抵制日貨事亦列入具體條件中、

政府對於北華之意見後、交換意見、五時半辭去、

和平消息傳全城
平市人心稍安定

（大美晚報專電）北平二十四日——自昨日華北休戰談判有急轉直下勢之消息遍傳全城後、人心稍趨安定、昨日下午迄今晨、平津路離平之乘客雖較前日稍減、然仍行擁擠不堪、東城內外秩序、軍隊行動、似受嚴肅之節制、但難民之囂擾、尚難靜謐、昨日下午東郊仍可聞通縣方面之砲聲、昨夜全城戒嚴、較前尤甚、并未鬆動、平市表面現已脫離危急之情景、然前數日之緊張局勢所造成之狀態、在最近期內恐難恢復、

日代辦夜訪何黃
停戰談判仍順利

（日聯社）東京二十三日——北平電、中山書記官二十三日下午七時偕永津武官訪問何應欽於居仁堂、進行兩方迄今非公式協議之停戰交涉、黃郛亦參加其席、據目下情形、此項交涉似在順利進行中、

英倫傳來休戰訊
藍浦森參加調解

（美聯社）倫敦二十三日——今日官方證實與中國政府有密切關係之人物曾與北平駐華英國公使藍浦森爵士接洽、其目的爲調解中日談判以促成立卽停止戰鬬行爲

法瑪使訪日外相
交換對華北意見

（日聯社）東京二十四日——駐日法大使瑪鉄爾昨日下午三時訪問內田外相、詢問日

汪報告華北休戰
謂須不違背原則

（大美晚報專電）南京二十四日——汪精衛於今晨中央政治會議報告、北平各使調停戰事、但中央仍抱不屈不撓精神、須不違背和平原則方可、

須磨談華北停戰
內容尚不能發表

中日當局在華北開始停戰撤兵之初步談判、今日報載之四辦法、本埠日方情報局長須磨氏謂爲尚難可靠、須磨謂日方最近所接之華北停戰報告、殊爲簡少、其內容則尚不能發表、惟此項談判之方式、則確以雙方之軍事長官出之、與通常之外交交涉互異、故今日報載有吉公使將離滬赴平之說、亦難置信、有吉公使迄至今日爲止、尚未接到日外務省命往華北之訓令、故此際尚絕無赴平之準備也、

內田入宮晤鈴木
請轉奏中國事情

（電通社）東京念四日——內田外相昨午后入宮、面會鈴木侍從長、請其將定例閣議所追認決定之對經濟會議帝國代表之訓令案、及中國事情奏明日皇、

魯滌平今到京

（大美晚報專電）南京二十四日——魯滌平今由京杭道抵京、卽謁汪報告浙政治、並請示劉珍年師善後方針、

英使否認參與和平
華軍擬撤鐵路以南

本埠字林西報今日登載該報駐平記者二十三日自北平來電、茲譯登如下、

北平英使館切實否認英方正式參加華北和平之交涉、聞中國軍隊將全部撤至沿鐵路之南、如日軍予華軍以相當時日以撤退、戰事諒不致再發生、並聞在數日內北平城內或將有較今午抵平日使館衛隊所增、防軍尤多之日軍來平、此項日軍之來平、其藉詞爲續增日使館之衛隊及保持駐平日當局與前線日軍之交通云、

天津人心安定
暴徒業已遣散
街市漸復舊觀

（大美晚報專電）天津二十四日——數日來之慘淡空氣、今日已雲散風清、街市亦已漸復舊觀、人心安定、據官報、某方收買之暴徒、卽此間連次暴動之火原、業已遣散

休戰消息傳來後
本埠公債市暴漲

自昨日北平傳來消息、謂華北休戰談判有急轉直下之勢後、本埠公債市面突然暴漲、竟各漲二元左右、成交二千五百餘萬元、昨晚直至十時三十分方收盤、今晨交割忙碌、開市較往日遲一小時、因華北無新發展之消息、故市價較穩、僅漲一角至三角不等、明日卽開七月期、星期五爲交割期、停拍一日、

日機今又飛平
意在威脅並偵察
市民並不覺恐慌

（大美晚報專電）北平二十四日——今晨十時二十分日偵察機九架由東南飛來、盤旋天空、三機爲一隊、成三個丁字形、高約三千米、十分鐘後、又來轟炸機一架、飛繞數匝、向東北而去、華兵未開高射砲、據推測、該機係由海面日飛機母艦飛來、意在偵察華軍並威脅、市民認休戰已成功、認非戰鬥行爲、絕不覺恐慌、

居民絕不介意

（路透社）北平二十四日——偵察機飛行極高、向東而去、轟炸機在城中數處徐飛後、亦飛失所在、居民對於日機之臨城、（轉入第三頁）

中蘇不侵犯條約
中政府提出草案
內容有一條具特殊性質
其目的在阻止俄售東路

（塔斯社）莫斯科二十四日——外交委員會已自駐華大使鮑格莫洛夫接得中國政府關於談判訂立中蘇不侵犯條約之提議、中國政府之提議附有一擬訂條約之草案、內分十一條、并有關於訂立一調解協定之規定、該草案各條、除一般不侵犯條約之內容外、包括有關於目前遠東狀態之特殊之一條、卽要求無論在法律上及事實上均須拒絕承認一第三國以侵略行爲所造成之任何狀態、此條使該條約具一特殊之性質、其目的顯然爲欲阻止出售中東路、及防止蘇俄與「滿洲國」成立正式之關係、至於其他與普通不侵犯條約相同之部分、則包括反對戰爭及敵對行爲、拒絕幫助一第三國之侵略行爲、拒絕如加破壞對方土地完整及政治獨立之協定、及相互不干涉內政等條云、

陳銘樞抵福州
平津現頗危急
萬不能謀妥協

（中央社）福州二十三日——陳銘樞二十三日晨與蔡廷鍇毛維壽及歐陽駒鐘喜焯並祕書雷寄雲到省、黨政軍各界熱烈歡迎、陳八時許赴省府、略進茶點、旋赴綏署、十一時許偕蔣光鼐蔡廷鍇等赴三橋俱樂部沐浴、陳對記者談、此次回國、完全爲國難緊急、打破讀書計劃、現平津危急、萬不能向外妥洽、應抵抗以求生存、致本人來閩無其他任務、完全爲舊友作忠實幫助、將研究所得、貢獻當局

七月一日前來京

（大美晚報專電）南京二十四日——中央接陳銘樞電、將於七月一日臨時全代大會前來京、

吳南如任代辦

（塔斯社）莫斯科二十三日——中國大使館參贊吳南如已受任爲中國大使顏惠慶博士離蘇聯期中之代辦、顏使於今日離此赴倫敦、出席六月十三日開幕之世界經濟會議、

剿匪總部結束
文卷由行營接收
人員亦分別調用

（中央社）南京二十四日——贛粵閩邊區剿匪總部完全結束、二十三日起停止辦公、所有卷宗均由委員長行營各廳各別接收、工作人員將由行營調用、至該部結束後行營卽遷入辦公云、

豫民挽留劉鎮華

（中央社）南昌二十四日——豫省各界頃電挽劉鎮華、並請酌留所部駐豫、保衛地方、又中委張繼亦代豫民電劉挽留云、

十九路抗日軍
已進抵湘省郴州
發生衝突說不確

（路透社）廣州二十四日——據某要津消息、參加北上抗日軍之十九路軍、現已進抵湘省郴州、此地盛傳粵軍與駐郴湘軍發生衝突之說、已由十九路軍某代表否認

沿途受熱烈歡迎

（路透社）廣州二十四日——十九路軍自離粵北上後、沿途受民衆熱烈之歡迎、有數大城特建築勝利牌坊、以誌景仰、

調查俄使館財產
通知俄大使接收

（大美晚報專電）南京二十四日——外交部近調查俄使館在各地之財產、包括各處領事館在內、以便由俄使接收、

歐陸四强進行公約 中歐四小國多惶慮

小協約國向巴黎政府交涉 華沙當局表示作堅决反對

日內瓦二十四日（路透社）——波蘭與小協約國（卽南斯拉夫捷克與羅馬尼亞三國）現聞英法意德四强公約行將簽定之說、甚爲惶慮、波蘭代表之駐於日內瓦與巴黎者對於此事、已與法當道屢作長時期之談話、同時波蘭閣員昨在華沙與法大使亦作一度談話、聞小協約國代表亦因此事在巴黎竭力交涉、又聞法國一面與波蘭周旋、一面與小協約國接觸、頗形緊張、四强公約一經成立、中歐諸國之政策、或將改變方針、據華沙半官文告、無論波蘭被請加入與否、波蘭必切實反對任何形式之四國公約、華沙一般意見、以爲目前形式之公約、乃以某國優勢原則代替各國平等原則之一種辦法、波蘭爲主權國、凡波蘭所未參加討論及曾經簽字之任何條約、概不能束縛波蘭云、

兩項問題尚待推敲

巴黎二十三日（路透社）——法政府尚未從羅馬接到四强國公約新草案、現有兩問題猶待談判、一爲公約有效時期、德國主張五年、而其他三國則主張十年、一爲條約修正如何着手之方式、以上兩點、似尚未有最後决定、

波蘭輿論强硬反對

華沙二十三日（哈瓦斯社）——巴脫通訊社發表消息、謂無論波蘭被邀合作與否、波蘭半官式人士、對於四强條約之形式、及其內容、顯然採取消極態度、此層已盡人皆知、波國輿論、僉認四强條約之新形式、係以若干强國之霸權、代替各國平等原則、波蘭係主權國家、任何條約、必波蘭參加討論、且曾經簽署者、波蘭始受約束、創四强條約之說者、以爲任何人將服從其意志、實則不當作此夢想云、

法國外長謀作轉圜

日內瓦二十三日（哈瓦斯社）——法國外長與小協商各國外長（卽羅馬尼亞外長蒂杜樓斯哥、捷克外長貝勒斯、南斯拉夫外長直夫蒂區）、及意大利波蘭兩國代表、會商四强條約問題、

台維斯言論

德人表示樂觀 重視武裝平等

柏林二十三日（路透社）——德國官場認美代表台維斯昨在日內瓦發表之言論、爲趨向軍縮之一步驟、美代表所稱軍備充實國負有軍縮義務、庶與解除武裝國彼此平等一節、尤爲德官場所重視、謂此語表示美國已承認德國所要求、在一般軍縮範圍內各將軍備減至凡爾賽和約所定限度之平等權利、法國現應明白表示其是否眞欲照英國計劃縮減軍縮云、

法報亦多表贊同

巴黎二十三日（哈瓦斯社）——法國各報對於美代表台維斯在軍縮會議發表之宣言、相當贊成、有若干報紙、甚至表示滿意、謂『美代表之宣言、對於法國有權要求之種種安全保障、雖未能悉予包舉、然在現在情形之下、吾人所可期待於美國者、至多亦不過如此』、法國輿論、以爲美國對軍縮雖已讓步、然在歐洲保障問題、尚未切實解决以前、法國决不能自弛其軍事設備、所謂歐洲保障問題、尤以英國參加安全工作爲最要云、

軍縮新波折

法仍堅持標準化 土耳其又請改約

日內瓦二十三日（路透社）——軍縮會議因今日法代表彭古發言之結果、又發生困難、彭古在討論第二十二條關於毀除坦克車及陸地大砲之條文時聲稱、如法國所要求安全軍備之管理與標準化各條、未曾履行、法政府决不能依此辦理云、德代表那杜尼遂當場聲稱、德國將不得已而撤銷其對於軍縮計畫之承認云、衆信英外相西門將與法代表團接洽、以期覓取諒解、今日午後又有意外事件發生、土代表魯施第培請求廢除凡爾賽和約中之海峽條文、謂土國應有權重築博斯波魯斯海峽與韃靼海峽之砲台、安置重砲、此種問題不妨以黑海與地中海各國與美日兩國之代表組織委員團研究之云、彭古聲稱、軍縮會議之總委員會未有修 （轉入第四頁）

歡迎女公使

沃文夫人談使命 謀減少貿易困難

丹麥京城二十三日（路透社）——美國新任駐丹麥女公使沃文夫人已於今日抵此、大受歡迎、據渠語客稱、渠之特別任務、唯在疏通美丹兩國之經濟關係、以求回復常態、減少丹貨輸美美貨運丹之阻礙云、按沃文夫人本爲國會議員、近由羅斯福總統任命爲駐丹麥美國公使、此爲美國有史以來第一任之女外交官也、

粵籌賑贛南

賑品運輸困難 災民生活奇苦

廣州二十四日（路透社）——西南政務委員會决定撥款十萬元賑濟贛南災民、西南政務委員會及其他政治與公共團體現正考慮大規模之救濟贛南災民計畫、雖目前狀况不若兩星期前之惡劣、但以災區交通不便、故運送米糧等物、諸多困難、聞災區之民衆多以觀音粉及樹皮充饑、自殺者實繁有徒云、

美議會空前之創舉 召詢私人銀行總理

摩根拒絕發表盈虧對照表 銀行委員會要求交出名單

華盛頓二十三日（路透社）——國際著名摩根銀行公司之總理摩根氏、今日應召到參院證券市場調查委員會備詢、偕行者爲其律師約翰台維思、其人曾一度爲駐英大使、旁聽者極衆、參院委員會室容積雖大、仍形人滿、蓋空前事也、摩根公司乃私人事業、既無須受普通政府銀行之檢查、亦不必對衆發表盈虧對照表、參院委員會派員調查該公司簿册、已數月於茲、據摩根聲稱、該公司共有存款二萬五千萬元、而資產數則達四萬二千四百萬元、摩根稱、私人銀行乃國家之利益、非國家之危害、吾人從未僅以呆守國法爲滿意、且常設法根據營業法規行事、而維持前人所傳下之名譽、該公司股東在一九三一年與一九三二年未付所得稅、而在一九三〇年僅付過所得稅四萬八千元云、該公司因一九三一年一月一二日營業之結果、聲明損失二千一百萬元、美國國內收稅處對此報告、已無異議、政府專家現調查該公司一九三二年營業概況、委員會有指摘私人銀行勢力過大者、摩根答稱、渠所得之勢力、來自國人對其人格與信用之信任、但非因徒具雄資而來、渠固有錯着、但係判斷上、而非原則上之錯誤、渠雖不贊成以股東爲狄克推多、故渠亦不得不如此爲之、蓋渠確信私人銀行職務之一、在使與民衆一般事件與有裨益也云、委員會查覺該銀行職員之爲經理者、計有一百六十七人、委員會决定令該銀行交出股東名單十萬元以上之存戶名單、借款銀行名單、及優待來往戶名單、

日代表抵美

石井一行赴華府 卽日往晤羅斯福

華盛頓二十三日（哈瓦斯社）——派赴華府與美國當局談話之日本代表團、由石井子爵率領、業已抵此間、國務院代表及日本大使館人員、皆往車站歡迎、石井子爵當卽日晉謁羅斯福總統、舉行談話、

美國金融救濟

經濟學者受任重命 專司匯兌貨幣平準

華盛頓廿三日（路透社）——美國有名教授史潑萊、乃英倫銀行經濟與統計顧問、現已接受爲美國行政官、以輔佐財政部長伍定之職、史教授刻在美京、將以美國財政部關於金融國際匯兌及貨幣平準等問題之顧問行事、按史氏以經濟學著聞、現年六十、曾在東京帝國大學担任經濟學講席、一九一三年爲美國哈佛大學銀行學與金融學教授、一九三〇年任英倫銀行顧問、

議會通過銀行改良案

華盛頓廿三日（路透社）——衆議院今日通過格拉斯等提出之銀行改良案、

英答復美牒

兩國意見多相同 惟望軍縮獲佳果

倫敦二十三日（哈瓦斯社）——英政府答復羅斯福之公文、業已發出、其內各如下、『美總統致軍縮會議及世界經濟會議各國之通牒、英政府業已閱悉、甚爲欣佩、認爲美政府的全世界民族呼籲之行動、關係極爲重大、美總統此項通牒、用意在使軍縮會議及世界經濟會議、能達其目的、此與英國政府之願望、適相符合、英政府以爲世界幸福及繁榮、繫於兩種會議之成功、此又與美國意見相同者、美總統通牒中、主張以採納英國軍縮建議、爲美國計劃實行之第一步、此層尤爲英政府所贊成、英政府認爲此種表示、足徵美國有意與英合作、俾日內瓦方面、能從速就軍縮全部問題、訂立一般軍縮公約草案、英國政府並相信軍縮會議、如能達到目的、則世界各民族間信用、將由此恢復、據日世界經濟及通貨會議、將舉行極關重之討論、若於事前卽能得此種結果、則前途更可樂觀矣』云云、

廣東禁銀出境

現金二十元以上 卽足搆成私運罪

廣州二十四日（路透社）——省府民政廳訓令各縣縣長禁止攜帶二十元以上之銀幣出境、凡告密而逮獲私運銀幣者、酬以所獲之款百分之四十、商店被發覺私運銀幣者、封其店、而逮其店主、至於軍人或公務人員私運銀幣者、處罰更將嚴厲云、

設法推廣海外貿易

廣州二十四日（路透社）——省政府海外貿易委員會在香港設立辦公處、以求推廣中外之貿易、其唯一目的乃在增加輸出物品云、

本年預算出入平衡

廣州二十四日（路透社）——今日官方宣稱、本財政年度粵省之預算出入適平衡、明年收入除停徵若干項雜稅外、估計共爲九千萬元、至所謂三年計劃之用途、大致如下、建設部份五千萬元、教育部份六百萬元、財政部份三百萬元云、

林劉赴港參加典禮

廣州二十四日（路透社）——民廳長林雲陔與市長劉紀文等、今晨同乘專車赴香港參與帝國展覽會開幕禮、聞港督將遇以殊禮、

破壞中東路

出售談判進行中 謀抑制蘇俄售價

莫斯科二十四日（路透社）——據此間宣布之消息、長春日大使署近會議時、曾决定於五月杪停止中東鐵路與烏蘇里鐵路間之車務、其理由爲阻斷與海參崴之交通、及中東路與南滿路直接通車後、中東路車務將失其秩序、而日本於購買中東路談判中可佔優勝地位、伊斯凡斯蒂亞報評論此項消息、謂俄日雖已進行購買中東路談判、而滿洲好亂份子仍從事挑釁之活動、以阻和平調解現發生之困難、吾人雖不敢信東京亦與聞其事、然觀東京對蘇俄售路之建議、迄未答覆、則又令人不得不信云、

調解巴波爭端

國聯遣派調查團 已得兩國之同意

日內瓦二十三日（哈瓦斯社）——國聯會行政院處理大廈谷爭端、曾向玻利維亞及巴拉圭兩國提出一種解决程序、卽派遣調查團、前往大廈谷區域視察、調查團之職責、爲（一）作停止敵對行爲之談判、（二）籌備公斷、（三）調查爭端之原委、並向行政院提出報告書、俾行政院得依照盟約、履行職責、此項程序、當爲行政院各會員國及巴拉圭所接受、本日玻利維亞代表團、接得政府訓令、對於行政院建議各節、亦表示接受、一般人現望美洲各中立國及與玻巴兩國接壤之國家、能與美國國務院通力合作、以解决大廈谷爭端、

中央政治會議

南京二十四日——中央政治會議二十四日晨開三五八次會議、主席葉楚傖、决議案如下、（一）汪委員兆銘報告最近軍事政治情形、（二）中央民衆運動指導委員會所擬縣自治籌備會組織原則草案、指定居正、甘乃光、褚民誼、馬超俊、焦易堂、梁寒操、羅家倫、王陸一八委員及王部長世杰審查、（三）任命張含英爲黃河水利委員會委員兼祕書長、（四）農村復興委員會預算暫照原案通過、

中歐小國反對四强公約

農村經濟之救濟
滬銀界意見一斑
銀行公會定本週內開會
現有兩意見將提會討論

關於救濟農村經濟問題、行政院會於本月五六兩日在京召集復興農村委員會決定辦法大綱、並商請本市銀行公會籌設農村金融調劑委員會、茲銀行公會已定於本星期內召集執行委員會議討論農村金融調劑委員會籌設事宜、記者今晨向銀行界方面探悉關於本市銀行界對於農村金融調劑之意見如次、

集中力量——本市銀行界均認爲農村金融之衰落、影響於全國整個金融安全者極大、設法救濟、刻不容緩、故本市銀行界對於農村金融調劑委員會之籌設、一部份咸主張集中力量進行、即集中各銀行力量於農村金融調劑委員會、由該委員會主持救濟及調劑事宜、惟恐該委員會鞭長莫及、受其惠者僅及上海附近而不能遍達各地、

分別進行——另有一部份銀行家主張於農村金融調劑委員會成立後、由該委員會擬具調劑辦法分請各銀行自行向各鄉區辦理、例如甲銀行在甲地辦理、乙銀行在乙地辦理、而各大銀行均在各地設有分行自動分區進行、收效之速、勝於前條所述辦法、惟其流弊、則恐行而不力、上述兩項意見、將於執行委員會開會時提出討論、

農民借本——致於由各銀行集款若干、在各鄉區設立農民借本機關、以供農民於青黃不接時告貸有所、法良意美、但主其事者設不明此項機關設立之主旨、反事剝削則大不可、故本市銀行界對於籌辦農民借本機關、對於避免此種流弊、當予充分注意、俾不失農民金融調劑之本旨、而與農民以便利也云、

滬煤起恐慌
開灤煤來源中斷
本埠存煤又不多

據大陸報刊載、上海方面、最近因存煤日漸缺乏、工商各界、業已感覺恐慌、蓋現下所接之各方可靠消息、上海全部之存煤、在平時至少足敷二三月之用者、現下所存、則已減至一個月矣、存煤減少之唯一原因、在於上海之最大煤料供給者之開灤公司、最近因礦區之停止出產、故來滬貨品、日見減少、雖此項消息之是否可靠、開灤公司之駐滬當局、不願發表意見、但上海存煤減少之事實、則殊不容掩蔽也、據謂開灤公司停止出產之原因、乃係日軍進佔唐山而後、開灤礦區之工人、大都避難他往、致開採與運輸、均受相當之影響而停頓也、昨日本埠工業界之重要份子、因鑒於此事之嚴重、故已開始向中國礦商接洽、請儘量將河南與山東間所產之煤、儘量運銷來滬、同時中國銀行界方面、對於運輸及出產方面、亦已表示願竭力協助、據煤業界中人謂、上星期中、河南與山東間之產煤、業已不斷來滬、其數量亦殊多、苟能源源不絕者、或可免除上海工業界因存煤不多而發生之恐慌、開河南方面之產煤、其運滬途程、係由平漢路運至漢口、再由漢口方面轉運來滬、最近因華北時局之緊張、平漢路上、軍運頻繁、故河南產煤之運輸、殊感不便、至於山東之產煤、其運輸雖較平漢路爲便、但因運費鉅大、亦頗使煤商感受痛苦、故現下有人建議將隴海路之工程、加以完成、使該路能直通海州、藉使河南與山東間之產煤由該路運至海州而來滬、不特運費可以減省、即時間與交通、亦較一般爲簡捷便利也、

航空救國基金
撥充意機付款

日文上海日日新聞云、中國軍事當局、近又自意大利運到二號型飛行機九架、緣去年張學良氏、曾向意方訂購飛機十五架、業已交付六架、此係履行第二次交付、乃由國府出而接收、所有款項、則由中國國民所捐助之航空救國基金中撥付云、

滬日僑將開會
紀念白川忌辰

本月二十六日、係日本派遣上海軍司令白川大將之一週忌辰、本埠日僑定於該日舉行紀念會、於該日下午二時、在日本人俱樂部行禮、本埠日方各軍政領袖屆時俱往參加、緣白川係上海事變時日方之第三任司令、於去年四月二十九日被韓人尹奉吉於虹口公園之天長節紀念中炸傷、而於五月二十六日因傷重歿於楊樹浦平涼路日本陸軍野戰病院、

三井經理何芳圃
因親日嫌疑被捕

（新聲社）三井洋行買辦何芳圃、經營糖貨、積資甚鉅、前日因事返海甯原籍、被浙江省政府特務隊、因親日嫌疑、拘捕後、押送浙江省政府訊問、

商船舵機令
江海關重行規定
航商應一體周知

江海關稅務司昨發布告云、爲布告事、現奉政府令飭、所有中國商船舵機令（即駕駛指揮令用以傳達舵工者）、自本年五月份起、應以直接意義行之、例如船在前進之中、欲舵輪舵葉及船首均向右轉、用英文字Right指揮之、反之如欲舵輪舵葉船首之轉向左方、用英文字Left指揮之、至利用手舵之船隻其所用指揮令亦須一律辦理、即Right係指揮舵葉船首向右、Left係指揮舵葉船首向左等原因、奉此仰各航商一體周知、特此布告、

俞費今明會商
工廠檢查權問題
費意見尚未提出

關於租界內之工廠檢查問題、工部局總裁費信惇、雖允將書面之意見、致市府以便進行解決、但悉截至現在止、市政府尚未收到此文、故最近尙無任何發展、然雙方爲求迅速解決計、俞費兩氏、擬於今日下午或明日再度會晤、續商辦法云、

京中大考察團
由社會局招待

南京中央大學文學院社會學系學生學術考察團、爲考察及造就學術經驗起見、一行八人、昨晚夜車、由指導員衛惠林率領來滬、於今晨十時函向社會局請求指導、當由一科郭崇階接見、定今日下午派員陪同前往各工商廠家參觀、

健康教育展覽
在普益社舉行

本市第一次健康教育展覽會、定於六月一日上午十時假大東門紫霞路普益社舉行開幕典禮、今由衛生局長李廷安、教育局長潘公展會銜發出請柬、邀請各界前往觀禮云、

打撈福海艦
漁業局派員赴定
陳鐘聲自請處分

實業部江浙漁業管理局之福海巡艦、業於日前在荷葉灣觸礁沉沒、各情迭誌報載、茲該局已於今日前往打撈、各情誌之如下、

今日打撈——該艦沉沒後、即由該局局長陳鐘聲氏、派保安課羅課長赴本埠合與輪船打撈公司接洽打撈、該公司方面、已定於今日下午派打撈輪前往該處、從事打撈、至將來撈出後、是否重行大修、須將來再行決定、

請緝大副——至福海大副忻玉潤自肇事後、即行畏罪潛逃、該局陳局長、已備函鄞縣縣政府、請即將忻緝捕來滬、俾便處置、並派護洋專員王志良及保安課羅課長、於今日下午赴沈家門、除辦理福海巡艦打撈事宜外、並順帶視察海鷹巡艦修理工程、

自請處分——此事發生後、該局局長陳鐘聲氏、曾於昨日下午、在滬晉謁陳公博部長、報告經過、陳氏並以此次肇事、雖屬大副忻玉潤之過、自身亦應負責、故特向部方呈請處分矣云、

今日英「帝國日」
滬英僑舉行慶祝
吳市長參與閱兵

今日爲英國之「帝國日」全世界英僑均舉行慶祝、以紀念此帝國創立之紀念日、本市英僑亦循向例舉行慶祝、上午七時四十五分、在總領署檢閱童子軍、午刻在上海總會舉行慶祝會、午後五時半在跑馬廳舉行閱兵典禮、晚間在都城飯店舉行歡宴、吳市長於今日午刻特偕秘書唐士暄氏、至上海總會道賀、並定午後五時半前往跑馬廳參加閱兵典禮、

起卸五批古物
須明午方能運畢

第五批古物五千七百六十三箱、已於昨日下午四時三十分、由招商局廣利輪裝運抵滬、停泊金利源碼頭、當日即擬運存儲所、因時近傍晚、僅起岸百餘箱、今晨六時起即由存儲所職員及護送之憲兵會同市公安局法捕房警捕到埠照料、由雇定之小工數十名及茂泰搬場汽車公司之汽車十餘輛、分批點件向天主堂街二十六號及四川路三十二號兩處搬運、迄今午止已起岸一千六百餘箱、因箱件太多、今日尚不能完全運畢、須明午方可搬運完畢云、

日長江輪航
受抵制一時難恢復
且各輪須大加修理

日商日清公司航運、以長江上下游爲主、最盛時代、空輪達二十一艘、迨受我國抵制影響、僅行駛四艘、虧耗甚鉅、經再三設法恢復無效、前誌詳情如下、

抵制影響——日清公司滬漢線、計有瑞陽大貞大福大利岳陽鳳門洛陽南陽襄陽等九艘、漢宜線信陽大亨當陽等三艘、漢常線湘江一艘、漢湘綫武陵沅江等二艘、滬宜線大吉一艘、宜重線長陽嘉陵宜陽重陽等五艘、自九一八一二八事件發生後、受抵制影響、僅勉强行駛滬漢線鳳陽洛陽南陽襄陽等四艘、每艘客脚水脚之後、入不敷船上開支、華買辦叫苦連天、漢口上游各碼頭棧房、一律停止營業、

難即恢復——日清公司董事、兼總大現米里鑒於停航之各輪、停泊於滬漢各碼頭、均已因停航而損壞、若再延長、勢必大受損失、經再三設法、恢復終告無效、至於六月一日恢復之說、據日清公司華員對記者稱、各停航之輪、須大加修理、方可行駛、以事實上之觀察、下月恢復決非事實、況雖虧本、但日本政府曾津貼公司、設法維持、亦決不致關閉云、

變通棉運單照
棉布公會擬具辦法
並派員與稅局商洽

凡本市已征出廠稅之棉紗直接織成品、遇有運銷外埠者、無論疋數多寡、均需向蘇浙皖區統稅局請領分運單、隨貨攜帶、不准分離、如于原領分運單後、又須轉運粤、桂、閩、薊、魯、晉、察綏各省、則應分別指運地點、向原稅局申請更換改運證明單、辦理手續、至爲繁重、本市棉布公會、昨經開會議決、由葉秘書筱山、擬具節略、交夏主席獻廷、向統稅局接洽一切、茲探錄辦法如下、（一）嗣後各棉布商號、登記向統稅局請領分運單改運單、須由該會具函介紹及證明、其已登記者、應補行之、庶於單純織廠與棉布商號、有顯著之分晰、減少朦混之弊、（二）擬請統稅局酌派主任稽核員一人、常駐該會辦理改運分運事宜、並由該會派繕校員數人、協助一切、因棉布商號請領單照、路途遙遠、往返需時、往往非一日所能辦竣、而貨價之升降、逐日不同、每因領單不及致起糾紛云、

日機今又飛平

（接自第一頁）

絕不介意、通州今晨安謐、惟滿住難民、其中數千人、已來北平、通州美教會現收容難民萬人、北平富戶均已避往他處、而外縣人民則紛紛避平、臥滿街中、

故都人心甯靜

（路透社）北平二十四日——今晨北平之安定、爲多日來所未有、蓋昨日休戰協定已令人心甯靜也、中國某通訊社稱、昨日各前線已停戰、惟華字報仍載有戰情及死傷人數、華軍現退駐之陣綫、約自蘆台起、直達通州、然後環繞北平東北兩面、距城約二十哩、城中居民遷徙者漸少、故都今晨復呈平常氣象、

顯對華軍示威

（路透社）北平廿四日——今晨十時甫過、有日本偵察飛機九架在北平天空疾飛而過、後隨一轟炸機、飛行頗緩、其目的顯在對華軍示威、乃察視華軍之行動、

日軍佔據密雲

（電通社）長春二十四日——西部隊昨日正午完全佔據懷柔、

華軍扼守順義

（大美晚報專電）北平二十四日——順義現仍爲華軍扼守、牛欄山方面前進之日軍數千人、自昨日起向前線華軍用大炮騎兵攻擊、華軍僅以步鎗還擊、此間軍事當局承認前方有小接觸、並謂刻下仍抱阻止日軍前進之政策云、

燕郊日軍砲轟

（大美晚報專電）北平二十四日——今晨通縣方面之日軍仍在燕郊、幷未渡北運河、僅以大砲隔河向華軍陣地攻擊、扼守運河西岸之華軍、現無退却勢、軍火運輸亦未停頓、對日軍之砲攻、仍以泰然處之、但不還擊、僅嚴陣以待、

東線日軍推進

（大美晚報專電）天津二十四日——沿北甯路及薊運河兩岸之日「滿」聯軍現仍繼續向前推進、華方已向後退却、並無大戰、

香河日軍渡河

（大美晚報專電）北平二十四日——香河方面之日軍前哨今晨已渡北運河、與退撤華軍小有接觸、

滬銀界救濟農村意見

一二八滬戰弭平後 去年今日接收經過

獅子林砲台毀竊無存今午接管

市府「撤兵區域接管實錄」已編竣

去年今日之上午十一時、爲華方接管委員會接管獅子林砲台之日期、該處之日方駐軍爲蓮花少佐、接管後之損壞報告、則我人不可不讀也、據軍政部所派之接管員施澤、於事後所呈之接管報告、謂該炮台原有阿姆斯脫郎三十零半生的口徑後膛砲兩尊、雖未被竊、但炮身均被炸壞、祇有一砲架、則尚堪用、又有阿姆斯脫郎二十三生的口徑後膛砲四尊、阿姆斯脫郎十五生的口徑快砲二尊、砲身亦均炸壞、其中祇四砲架尚堪應用、又阿姆斯脫郎五生的七口徑快砲四尊、則被竊、克虜伯十二生的口徑後膛炮二尊均炸壞、其他則八百磅砲彈一百四十顆、祇存一百十三顆、二百五十磅砲彈三百六十顆、祇存三百十五顆、一百磅砲彈五百廿三顆、祇存三百九十八顆、六磅砲彈一百四十八顆、尚完全、四十磅砲彈二百八十八顆、則祇八十八顆至於栗色六角一孔餅藥二萬〇九百十五磅、黑色圓條柯達無烟藥五百磅、廿五色扁條柯達無煙藥六十磅、石子藥一千四百四十六磅、細粒炸藥七十磅則均被竊無存矣、

華貨運銷海外

貿易局代爲介紹

實業部國際貿易局、最近竭力介紹華貨、輸往海外、其成績斐然可觀、今日據該局發表消息、最近某埠之某洋行及加拿大比利時等處之各進口行、函詢該局要求介紹華貨者殊多、如本埠某洋行函詢錳粉之出產地及如何採辦手續、加拿大方面之需要中國大批大豆粉以及其他華貨、比利時某進口行之願意推銷中國製造之刷帚、棉織羢毯、化裝品、手套、家用橡膠製品、以及大堆棧中應用物品等、該局除已分向各方介紹外、並表示各地華商、如願推廣其上述貨物於海外者、可向江海關四樓該局接洽、

自治籌備會緊縮

時局稍定再進行

本市自治籌備委員會、自上年七月奉令組織以來、進行不遺餘力、業將一切應行準備事項、於甚短期間、趕辦竣事、製有各種圖表、並規定調查選舉進行實施日期、妥定綱要、先後在本市各報披露、原定上年九月一日前成立各區區公所、依照訂定計劃、逐項積極進行、乃嗣因時影響、不旋踵而華北戰禍忽起、該會籌備事務、致不克如議實施、各區區公所迄未成立、茲因時局暨財政影響、經市府提交第二百三十六次市政會議議決、應予緊縮、將原向各機關調用之職員、全數調回、暫留職數人辦理日常會務、俟時局稍定、即行根據已定計劃、積極辦理、幷聞市府、一面已呈報行政院核示云、

定期抽籤還本

奧國等七種公債 十日在銀會舉行

財政部對奧國賠款担保二四庫券第十次、及民國七年六厘公債第十四次、民國十四年公債第四次、國民政府軍需公債第十次、善後短期公債第十三次、民國十八年賑災公債第十二次、民國十九年關稅公債第十次等七種公債還本均定於六月十日在本埠銀行公會舉行抽籤所有中籤票券、應還本銀、除二四庫券於六月二十日付款外、其餘各公債、均於六月三十日由中央・中國・交通・三銀行開始付款云、

今日招待各界

墨西哥之難僑代表 報告經過並請援助

墨國被難華僑代表黃竹林・林文禮・林惠耀等、定於本日下午五時、假座南京路新新酒樓設宴招待上海各界暨新聞記者、據難僑代表黃竹林語記者、難僑代表、此次被推舉駐滬、有以下二點重要使命、(一)督促政府向墨國嚴厲交涉制止排華、以期保護旅墨僑胞之生命財產、(二)在祖國設法救濟已被迫回國四千餘難僑、以期安定其生活、解除其痛苦、惟代表等因久居海外、不諳祖國情形、而救濟與交涉、事關重要、亟需各界踴躍援助、是以今特設宴招待各界、擬請指導、並予以有效力之援助、聞吳市長屆時將親臨指導、如事務繁冗、則派李科長大超代表出席云云、據華僑總公會今晨接舊金山來電、謂續有難僑一百五十餘人、定於二十六日乘搭大來公司胡佛總統號輪返國、該會接電後、即在會所附近租定房屋一大間、作爲臨時收容所云、

船舶碰撞糾紛

航政局籌組處理會 委員人選在徵聘中

上海航政局奉交通部令、組織船舶碰撞糾紛處理委員會、以公斷一切糾紛、該會委員按交部頒發章程、規定自五人至七人、當航政局局長、第二科科長、攷核股股長、爲當然委員外、並聘轄區內港務長具有資望之船長成引承人及保險公會會員爲委員、茲悉該局決定聘三當然委員及港務長格林爲委員、引水人已內定爲沙惠嘉船長一人、將爲外人、保險公會會員則就上海市保險公會會員中聘任現尚在接洽徵詢同意中云、

搶同德祥米店

盜得百餘元而逸 離警崗僅十餘步

昨日下午八時三十分南市大南門內跨龍路二十號同德祥米號、發生盜刼、被刼計百餘元盜等共二人、備有手槍二支、刼後一向南逃、一由東去、

該店爲崇明人蔡辭六所經營、開設約有四年、雙間門面、堆貨壘壘、而營業向稱興旺、以致遭盜匪之垂涎、昨日該米店正欲打烊之際、忽來衣青黑布短衣者兩人、垂頭而入、時全體夥友及學徒皆圍聚於店堂中閑談、賬檯上並有司賬季少卿在計算賬目、迨見此兩人垂頭而入、羣起疑心、旋見兩人懷出手槍、對準衆夥友恐嚇、聲言「不要動」「幫幫忙」該夥友等於此兇器之下、當時聽其所爲、並由賬房交出鑰匙、時路上行人稀少、又未注目該店、故該店距一區三分所二十號崗位僅十步、竟未獲呼救而被搜刼也、

當賬房以鑰匙交出後、盜即從事搜刼、所幸無整款存儲、僅被於倂存洋箱內大洋九十五元及小洋一百四十一角刼去、事後巡報該管警所蹈緝在逃之匪、

曹霖罰金二百

華成報關行欠租金 律師代人扣走貨箱

曹霖律師、因「教唆潛行公務員職權」一罪、今日上午被第一特區法院第一庭錢鴻業推事判處罰金二百元、

本案之發生、約在一個月之前、時曹律師代其當事人鄧保元將九江路慈裕里華成報關行代客報關之照相用具十二箱加封、翌日又僱搬場汽車運至法租界東自來火街某堆棧貨扣留、據云鄧所以爲此者、乃因該報關行積欠鄧之房租數百金也、但事爲公共租界捕房知悉、以曹此舉於手續上頗有不合之處、遂以「潛行公務員職權」及「三人以上之竊盜」罪提起公訴、但本案上次審問時、曹供搬運貨物時、渠並不在場、因是錢推事今晨判其「教唆潛行公務員職權」之罪、

大批子彈手鎗

李國發私販被捕 同時拘獲李姜氏

江北人李國發年六十歲、甯波婦人李姜氏年二十五、因有販賣手槍之嫌疑、今日上午被公共租界新閘捕房解第一特區法院第八庭以運販及買賣軍火鎗砲罪起訴、

據捕房律師厲志山君陳稱、新閘捕房探目馬忠榮于數星期前得線人報告、謂有江北人某氏在虹口一帶販賣手槍及子彈等軍火、捕房得報後、一方面即加意偵查、另一方面則令該線人設法僞向該販購買手槍一支子彈百粒爲由、以便將其拘捕、至昨日將李在東有恆路覓得、即向之接洽、李果應允、雙方言定價格五十五元、上午八時交貨、

該線人與李講妥後、當即回至新閘捕房報告、於是捕房即派中西包探數人至上述地點守候、同時與該線人票洋五十五元作爲購貨之資、至八點三十分許、李果攜手槍一支、子彈百顆而至、當兩人互交付鈔貨時、中西探即出而將其擒獲、

至捕房後、李供稱尚有軍火藏匿於漢壁禮路四四〇號內、於是捕房人員又馳往搜查、共搜得手槍七支、子彈一千三百六十粒、時李姜氏適在內、乃亦將其拘獲、

厲律師又謂捕房方面現欲將兩人詳加偵查、故請改期、於是吳廷祺推事乃略訊兩被告一過、遂諭改一星期再審、

杜利德將返美

美國飛行家杜禮德少校、今日對人謂渠在二三星期內即將離華、幷擬於行前須往廣州一行接洽事務後返美、渠不擬再作任何表演云、

軍縮之新波折 土耳其請改約

(接自第二頁)

改條約之資格、但經衆議定、將土國之議案分送各委員、

彭古發表法國意見

(哈瓦斯社)日內瓦二十三日——軍縮會議總委員會、下午開會、決定按照午前五國代表及軍縮主主席團所定之辦法、將英國軍縮計劃中、關於軍器之一部份、提出作第一讀會討論、德國對歐洲軍制統一案、所提之修正案、現已撤回、故今日討論、已比較容易、惟至第二讀會時、德代表那多尼宣稱、凡較英國計畫更進一步之辦法、於表決時、德國自然投票贊成、法代表彭古、先不欲發言、至會議將終時、乃起立致詞、略謂、『今日討論之各項問題、於第二讀會採取決定時、法國希望能予贊成、法國在其所提之軍縮及安全建設計畫中、曾謂軍械統一、應在軍制統一之後、但無論如何、軍縮公約之結果、不當使任何國家重整軍備、而軍器統一、應以逐漸縮小炮位口徑之法實現之、但以吾人所見、欲軍器統一、須於現在討論問題之前、先有所決定、易詞言之、即國際安全之組織、應與麥唐納計畫中所言監察制之設立、及其方法、互相關聯是也、自美國代表台維斯昨日發表宣言之後、吾人希望能在歐洲樹立和平組織、此種組織、一旦成立、然後始能從事軍備之切實裁減、吾人以爲軍備之能否縮減、繫於精密永久及自動之監察制、能否設立、此項監察、對於私人製造軍火者、亦應施行之、此爲英國計畫所未言及者、』彭古結論、謂『軍縮會議、採取最後決定時、吾人將有一層意思、須確切說明、即廢除侵略軍器之舉、無異解除國聯會之職權、蓋國聯會對但任援助各會員國之責任、則攻擊軍器、即應交其支配、若不出此、而將攻擊軍器、加以毀壞、一旦有事、國聯會又財政上援助被攻擊之國家、無乃滑天下之大稽乎、吾法願竭盡力量、使國聯會、能有物質方法、以維持和平』云、

美不贊同法國態度

(路透社)華盛頓二十四日——此間政界表示意見、昨日法外長彭古在日內瓦所表示法國對軍縮之態度、美國殊難贊同、彭古宣布法國反對毀侵略性之戰具、而主張由國聯保存之、

李國發私販軍火被捕

津市於砲聲炸彈聲中
當局防範與人民奔避

便衣隊首領爲李景林舊部
法租界旅館飯店均患人滿

天津二十一日訊——自前晚東車站發生炸車案及便衣隊擾亂後、本市人心已極不安、昨晨更有日機兩度來津偵察、致情勢顯趨緊張、惟昨夜全市安靜無事、茲記各方詳情如次、

發動之眞相

前晚九時左右、有日兵七十餘名、全副武裝、攜大砲七八門、由海光寺出發、向西廣開一帶進行、華方保安隊恐發生衝突、當即略退、一方請示應付辦法、旋經中國地方當局電日領館質問後、日兵始退回日租界、華保安隊當即在西廣開施行搜查、結果搜獲大小槍五十枝、並子彈若干、解送公安局、同時華方因得密報、早在各方面施行戒備、十一時後、東南城角及南市一帶、突有手溜彈爆炸、同時有便衣隊百餘人、在南市附近發現、華保安隊當即加以威嚇、並準備射擊、該便衣隊旋退回、同時公安二區六所發生變化、被日兵佔據、在八里台南開大學所駐保安隊、亦被日兵十餘人繳械、並被帶去警察二名、華方南關下頭一區六所派出所警士陳德軒馮寶順二人、亦告失蹤、旋即發生斷續之砲聲、南市西廣開一帶均發生小擾、自前晚十二時至昨晨一時餘、雖稍沉寂、但至昨晨二時後、海光寺附近又有砲聲數響、西廣開忽發現便衣隊三百餘人、向華方保安隊十九中隊射擊、該隊警士即還擊、連續發槍、延至昨晨四時餘、又聞砲聲數響、便衣隊旋即退去、事後調查、並無損失、華方八里台保安隊及二區六所則損失大小槍十餘枝、

發砲之原因

昨晨砲聲、有空砲及實彈兩種、空砲係信炮、乃爲號令各地潛伏之便衣隊開始動作者、實彈砲則爲掩護便衣隊進攻者、昨晨有便衣隊二名向保安隊投誠、據供彼等乃係工人、每日工資四角、乃便衣隊首領強迫爲便衣隊、並發給手溜彈一枚、實則不願爲此等語、地方當時以其情有可原、分別給洋數元、令各自歸家、該便衣隊中、非小首領不發槍枝、其工人被強迫者、僅給一手溜彈而已、彼等原定計劃、河東地道外新站外小王莊等處均有動作、惟號砲發後、因華界戒嚴周密、未敢動作、更有多數便衣隊將槍枝拋棄自行逃匿者、此次便衣隊首領爲李景林之姪李書鳳．郝鵬（在李景林督直時任財政廳長）、石鳳鳴等數人、彼等以華北人民聯合自衛軍之名義相號召、但其動作悉聽外人指使、昨晨槍聲息後、佔據公安局二區六所及南開八里台保安隊駐所之日兵均退去、保安隊已恢復駐紮、惟二區六所大門、則以木板釘上、尚未恢復出勤、前晚失蹤之警察已有數人返隊、其餘則尚不知下落、日軍對繳華方槍枝事、刻尚在交涉中、華界各處昨晚七時已施行戒嚴、

東站之善後

前晚在東站遇炸焚燬之客車三輛、於昨日下午拋入車廠、準備拆卸、該三客車、除車座外、均被焚一空、頭等飯車爲一七七號、二等車爲八號、均爲木製車身、故燃燒甚易、祇剩鐵製之下座、及若干通暖汽之鉄管、三等車爲三三三號、係於木框外包以鉛鐵皮，木框焚燬後、鐵皮尚存、但亦倒塌壓於車架上、即就此三車價值而言、路局損失、亦將近十萬元、站內被炸之月台、已用洋灰填平、風雨天棚及天橋被烤焦之木架、已用油漆刷新、被毁之天棚鉛鐵頂、亦重新換過、惟天橋下之啓新書報社小屋、向月台之一面、全被烤焦、猶能想象該彈之猛烈、當時受傷之旅客、均由路局救護、送至該路東站醫院治療、約十餘人、輕傷者均於昨日出院、留于院中者、尚有賀有梅．曹文海．梅全卿．劉金堂．范子朋．左廷綱六人、賀頭頂破傷略重、餘均無慮、一二日內、定可出院、死者爲某軍兵士一人、當炸彈發爆時、該兵立於距彈最近處、被震後神志不清、誤入車內、遂被焚死、屍體於火熄後尋獲、已焦頭爛額、不復人形、身上沾有灰布軍服一片、始斷爲兵士、但不知歸何軍所管耳、自路上發生此事後、車站檢查加嚴、月台上禁人逗遛、軌道上不准穿行、巡邏路警尤多、各要點則常川置有崗位、路上員工、日內將佩帶符號、以資識別云、

津市之情況

昨日華界情形、極爲冷澹、所有南市一帶及東南北各馬路商號、多未營業、間或半掩門面、城廂各處住戶、迨均全部閉門、搬家遷徙、至英法兩租界者、絡繹不絕、自晨間迄戒嚴時期、東馬路一帶、搬運什物者車馬擁擠、當上午八時餘、日軍曾派飛機三架、先後飛翔空中、盤旋偵察、致一般愈感不安、故均急思易地以居、藉謀安全、迨十一時又來飛機二架偵察、至市面戒備、自下午四時以後、即較爲嚴重、公安局保安隊全副武裝出動、分佈各處彈壓、各警署長警、亦均各自督飭所屬、維護界內治安、公安局鐵甲車竟日往各處梭巡、檢查行人、仍極嚴厲、凡由租界至華界電汽車人力車、經過東南城角時、均須逐一檢查、其由法租界經過萬國橋而赴特別三區界內者、或由特三區前往法租界時、均須分別盤查後、方能通行、迨至下午七時後、宣布戒嚴、阻止行人、電車亦停駛、遂入嚴重戒備狀態、東馬路東門臉一帶、堆置土袋以備萬一之需、日租界方面情形、亦極清靜、戒備頗嚴、凡由中日交界各路口往來行人、均受檢查、該租界內商號、雖均開門營業、但絕少買賣、一般華人住戶、亦多爭先遷居、較華界搬家者、亦不在少、中日交界處之鐵柵欄、於昨晨一時後、曾一度關閉、迨四時許復行啓開、津市日僑因奉當局命令、昨日下午、曾有一部赴大連碼頭搭輪離津、前往大連等處避難者、又某租界某街、曾密設便衣隊機關、前晨約有二百人前往領餉、並即在內居住、昨晨租界警察往查、該房已空無一人、聞看房人已被拘訊云、法租界方面除於晚間由鐵甲車巡邏界內、更於往來行人施行檢查、按日來一般遷居者、大部移住法租界內、故各旅館飯店均患人滿云、

陳獨秀上訴與否未定
梁有光王鑑堂可開釋

京訊——共黨托洛斯基派中國首領陳獨秀、彭述之等、自經高等法院派第一庭庭長吳善衡、帶同書記官等來京審理就緒後、其判决書、雖經報上公佈、惟因法院方面尚未整理就緒、據聞於一二日內即可發下、記者二十三日專往法院看守所、訪問陳獨秀、據謂、如判决書交下後、即擬先共同上一聲明書於最高法院、保留上訴日期、因最高法院、所採取者、爲書面判决制、不再開庭、是否再請律師上訴或自撰辯護狀、須視判决書發下後再定、又判决無罪之梁有光、王鑑堂二人、俟判决書發下後、即可開釋云、

萬國教育會議
七月在愛舉行

華盛頓訊——萬國教育會議本年定於七月二十九日至八月四日間在愛爾蘭杜百林地方舉行第五屆大會、按萬國教育會議成立於一九二三年、總部設於華盛頓、會長門羅婆爾氏、各國教育團體均參加、每隔年舉行大會一次、

華軍沿長城抗日

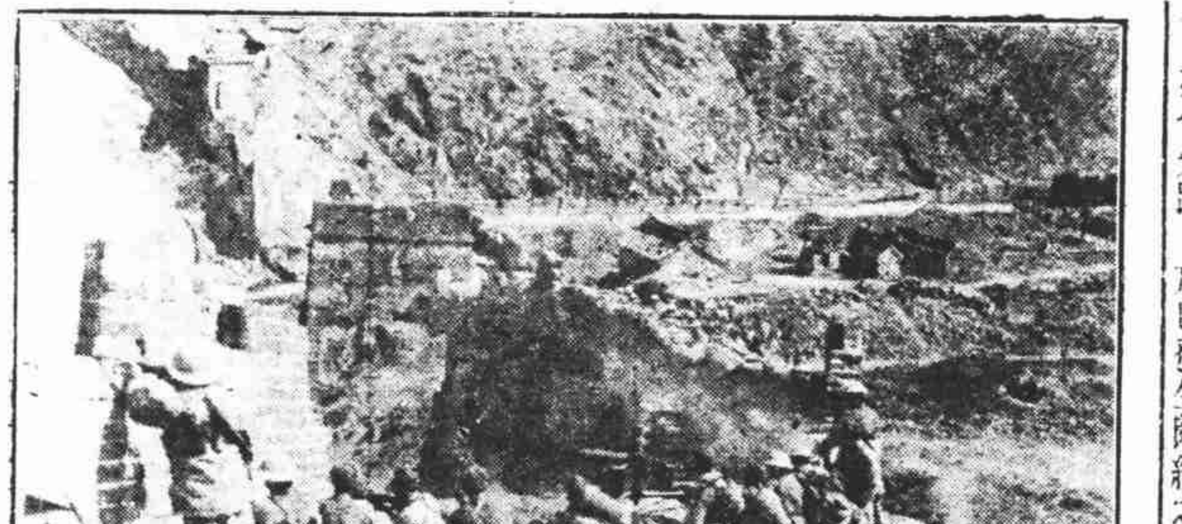

（說明）上項照片係由馬迪汽車公司馬迪君前借美著名飛行家杜利德氏考察滬平航綫時、由平帶滬者、（上）爲華軍在古北口沿長城抗日之情狀、（下）爲華軍商震部之自動機鎗隊在古北兜壕據守一斑、

津租界內旅館患人滿

體育

繡旗開處劍影刀光 國術會考精神別具（續四）

雪髮銀鬚猶稱老夫不老 垂髫黃口休道小子無能

濟南快訊——轟動一時之山東全省國術第一次考試已於本日（十八日）在冷雨紛紛中、圓滿閉幕、本日（十八日）爲大會之第五日、卽最後之一日、除摔角決賽已於十七日舉行外、其餘長兵、短兵、拳脚各項決賽、均一律於本日（十八日）舉行、凡參與決賽者、皆爲初賽複賽中選出之名手、而作最後之較量者、實爲大會中最精彩之一幕、且預定由各國術名家一律參加表演、尤必有驚人之奇藏、以過去四日來觀衆之擁擠、推測今（十八日）日到會之觀衆必將打歷日之紀錄、孰意天不作美、自十七日夜起、忽陰雨淅瀝、至今日（十八日）早仍雨絲紛紜、不見晴象、國術館以會期以過四日、未便再延長日期、故臨時商定、改在體育場健身房大屋內舉行、仍於早八點開賽、雖在大雨中、主席韓復榘、教育廳長何思源等仍全到、觀衆亦不下數百、室內擁擠不動、且有多人被享閉門羹而去、至午後四時始決賽完畢、時韓主席已去、由總裁判姚以价代表致訓詞發獎閉幕、茲將其一切情形分誌於左

比賽情形

本日之比賽雖在室內行、地面狹小但因係最後決賽、與試者、皆各顯身手、決奪錦標、故成績之佳、較前四日尤爲出色、如拳脚決賽時、之林秉體・王雲青・李萬與・喬雙品・韓維棟・長兵決賽中之謝得標・杜福華・李儒珍・馮錫珍・短兵決賽時之張連峯・趙習勤・林秉禮・常秉哲等・皆有特別身手、觀衆鼓掌之聲、不絕於耳、惜決賽後、失敗者不服評判者甚多、致生紛擾、爲美中之不足、經第三路總部派副官長韓文秀到場勸說、始歸平息、

發獎閉幕

下午四時決賽及特賽均已完畢、當卽集合各與試人員及大會職員、舉行閉幕儀式、主席姚以价、司儀鄭順則、行禮如儀後、首由總裁判姚以价致訓詞、略云韓主席今天因有公務不克前來、派兄弟代表致詞、武術爲我國之國粹、近年以來、我國武術家幾乎斷絕、教無人教、學無人學、關的名符其實、眞正成了東亞病夫此次來參加國術比賽的人、不過二百餘人、人數太少、盼諸位囘去、隨時交結朋友、提倡國術、以往有些老年人不敎子弟學國術、因爲怕他出去闖亂子、出去就打人、國術品行最爲重要、我們會國術之人、更不許打人、大家同去總須注意萬勿只學武不念書、拳術固須研究、學問亦要研究、我們應該以國術爲專門學術副之、以後我們就可以成有精神的完全國民云云、次由國術館長賓來庚、手槍旅長吳化文、中央國術館代表姜容樵、山西國術家賈蘊嵩、河南國術家劉不顯、安徽國術家馬承志、相繼致訓詞及演說、末由與試人員代表趙習勤演說、然後開始發獎、由賓來庚唱名給獎、姚以价頒獎、至六時始散、茲將最後一日比賽決賽特賽各結果、分誌於後、

拳脚三一次比賽

十八日早七點開始、何文田勝趙魯卿、楊鳳玉勝劉鵬舞、王雲青對謝得標雙勝、喬雙品勝王子章、尹桂芬勝于進祿、王增和勝韓維棟、李萬與勝王玉章、翟善修勝王金起、范延增勝魏蔭勳、田福成勝宋盛齋、王國璧勝劉炳剛、馬自立勝楊春思、王滙東勝甯樹屏、張連選勝張廣聚、林秉禮勝張樹棨、胡煥彬勝王憲普、金增榮勝任金聲、金福全勝霍用林、莊廷梅勝郭行嵐、周子和勝姜修信、

友誼籃球賽 南商勝東吳

上海南洋高商籃球隊、二十三日與東吳大學作友誼比賽、上半時南商以廿三比二十佔先、結果南商以四十八比三十九獲勝、

青華北選手 田徑隊正式操練 球類選手甄拔中

青島通訊——青市參加本屆華北運動會各級田徑選手、業經初選規定、每項取六名、施以相當之訓練、俟大會報名期近、再舉行複選、取成績較優之前四名、報名參加大會、球類選手除男女排球已選定外、（初選）現網球自本週開始比賽、其餘男子棒球及女子網球與壘球因均報名隊數決定章不合、停止比賽、昨日（十六）晚七時教局體育委員會爲討論選手訓練辦法特召開臨時會議、議定棒球壘球及女子網球一律參加、棒球由宋君復・趙化程・谷源容負責選定、女子壘球由高梓・沈瑞珍負責選定云、

浙全省運動 定二十七開幕 會期共爲八日

杭州通訊——浙省第三屆全省運動會、定於廿七日在梅東高橋省立體育場開幕、該會籌備委員會爲統一宣傳起見、特於昨（念三）下午三時招待滬杭各報記者、首由李振夏報告招待之意、次卽討論、如何將各項比賽迅捷而準確之探訪方法、迄五時餘始散、聞念七、念八、念九三日、爲田徑賽、團體操、及游泳者不多、僅女子三人及男子十餘人、卅一、六月一日、三日、爲球類賽、此次球類賽不多、共計僅七場、六月二日三日、則爲毽子、國術、及健康各項比賽云、

青華與南方 田徑對抗賽

青華中學、南方中學、兩校爲連絡感情、及增進運動技藝起見、特定於今日（念四日）上午八時起、假中華田徑場舉行田徑對抗、雙方校長特贈團體大銀杯一只、以資鼓勵云、

中華網球隊 準備草地賽

本屆上海草地網球聯賽、將於本月三十一日開始比賽、中華會爲整軍經武起見、定於二十五日（星期四）下午四時、在中華網球場舉行練習、凡屬該會會員、均希準時出場、俾資組織勁旅、與各國週旋、

全國運動大會前奏曲（七）

張佛泉

講個人主義爲聽到這裏、於是起來反對道、照你這樣講法、那末個人必要倚重團體、而不肯圖謀自立、能擺脫責任便要擺脫責任、能玩忽職守便要玩忽職守、因而團體的事務、豈不更壞起來、本文不爲專討論這問題、現在祇好簡略解答、這個反駁、就發問的人看起來很對、因爲他始終是站在個人觀點上看的、如果一個人已深信了個人主義、並且一切行動也從曲解了的（是的、曲解了的）個人主義出發、同時還信託給他以團體的職務、當然他不肯費力的、因爲他定覺得那樣幹是「傻」幹、是勞而無功、但若站在我們這面看來、我既已極親切地感到全體、我立刻可以見到、我的「私」事永不會與團體不相干、團體的「公」事、永不會與我絲毫沒牽聯、我已織入社會之網、我與她同進退、從我的觀點、從我的地位看來、我可以見到、我的責任、並未被眼前的小小範圍所圈住、在那範圍之外、還有千山萬水、都已同我這立脚點打成一片、因此我如懂得我與社會同證、我不會感到沒有責任、因我已將責任的內容加重、將責任的範圍擴充、我如能盡職、我可以推進或維護社會的生命、我如瀆職、我便扯退或竟使社會致於死地、作一個比方吧、

逸園賽狗成績表

五月二十日 場地乾燥

四五九——第七賽 四九九碼讓步賽

	狗名	距離	性別	起步	半程	末灣	終點
四三四	愛普盧	四九一碼	雄	二	二	二	二身
四一九	愛納及勃	四八八碼	雄	一	一	一	一身
四三七	斐納克抱汗	四九四碼	雄	三	三	三	一身
（四三二）	來代司及姆	四九七碼	雄	四	五	五	一頭
四〇三	曼興	四九九碼	雄	五	四	四	四分之三身

時間三十一分三十九秒，五元票獨贏三十七元，位置二十二元二角，十九元八角，兩元票獨贏十三元七角，位置十元，七元四角

四六〇——第八賽 三百碼平賽

	狗名	性別	起步	半程	末灣	終點
四二五	愛司茂拉達	雌	一	六	三	一身
（四三〇）	立得而辦司	雌	二	五	四	二又四分之三身
（三九二）	却那司皮鐵	雌	六	一	一	一身
四一八	曼中司克老司	雄	三	三	二	四分之三身
三九〇	江阿會	雄	五	四	六	一身
四一八	狄翁公	雌	四	二	五	

時間十八分三十秒，五元票獨贏三十九元五角，位置十元四角，八元二角，十元四角，兩元票獨贏十四元四角，位置四元二角，三元九角，三元九角

四六一——第九賽 五百碼平賽

	狗名	性別	起步	半程	末灣	終點
四三四	格林考脫	雄	二	四	三	一頭
四三〇	喬室郎	雄	六	三	二	四分之三身
四三四	羅漢台司	雄	四	一	四	一頭
三四八	密司豈夫	雌	三	二	一	四分之三身
四二三	新潑立雪堆	雌	一	五	五	三身
四二五	齊亞得曼來	雄	五	六	六	

時間三十一分三十二秒，五元票獨贏十七元八角，位置七元七角，七元四角，六元七角，兩元票獨贏九元二角，位置三元二角，三元六角，三元二角

四六二——第十賽 四九七碼讓步賽

	狗名	距離	性別	起步	半程	末灣	終點
四二九	康納蘇白	四七九碼	雄	一	一	一	
三七六	皮而亞物	四九七碼	雌	七	四	三	一又四分之一身
四三五	百福爾	四八五碼	雄	三	三	四	一身
四一六	失而復興	四八三碼	雄	二	二	二	半身
（四三六）	司潑林飛而特	四九四碼	雄	六	六	六	一又四分之一身
三九五	華勞特	四九一碼	雄	五	五	五	一身
四三三	勃留麥隴	四八八碼	雄	四	七	七	一又四分之一身

時間二十九分七十六秒，五元票獨贏三十二元五角，位置八元五角，八元四角，十二元四角，兩元票獨贏六元三角，位置二元九角，三元，五元六角

四六三——第十一賽 五百碼平賽

	狗名	性別	起步	半程	末灣	終點
四二〇	羅夫亞物	雌	六	一	一	二身
四二七	露絲馬麗	雌	五	二	二	四身
	拉司蒙度佛利	雄	三	六	五	二身
四〇四	康脫司	雌	四	四	三	五身
三九九	勿來明登鐵潑	雌	一	五	六	四分之三身
四三六	玉玉	雄	二	三	四	

時間二十九分七十四秒，五元票獨贏十三元八角，位六元八角，七元三角，七元一角，兩元票獨贏五元四角，位置三元五角，三元九角，三元四角

四六四——第十二賽 三百碼平賽

	狗名	性別	起步	半程	末灣	終點
四二四	亞蓋齊拉	雄	一	三	一	一身
（四三七）	强惡哈拉	雄	三	五	四	一頭
三九〇	阿媽倫	雄	六	六	五	半身
四一七	惟多利	雌	五	二	二	二又四分之三身
四三四	富克蘭	雌	二	一	三	二又四分之一身
四三七	極樂克司	雄	四	四	六	

時間十七分五十二秒，五元票獨贏二十三元四角，位置七元七角，七元三角，八元九角，兩元票獨贏八元五角，位置三元四角，三元一角，四元三角

四六五——第十三賽 四百九十九碼讓步賽

	狗名	距離	性別	起步	半程	末灣	終點
（四〇八）	潑來漢米翁	四九九碼	雌	七	六	二	一身
四四八	茄辣東抱汗	四九七碼	雄	六	七	六	一身
三二三	勿拉英飛邸	四九一碼	雌	四	三	一	一又四分之三身
（四三五）	大克來倍兒	四八八碼	雄	三	一	三	半身
四三三	潑林司喔夫大門	四八五碼	雄	二	二	四	一又四分之三身
三九九	阿吉里司	四九四碼	雄	五	五	五	三身
四三三	留阿房	四八三碼	雌	一	四	七	

時間二十九分六十九秒，五元票獨贏十六元二角，位置六元七角，六元六角，十一元五角，兩元票獨贏五元五角，位置二元六角、二元五角，四元四角

四六六——第十四賽 六百碼平賽

	狗名	性別	起步	半程	末灣	終點
四三五	喔僕歐	雄	三	三	一	二身
（四一〇）	勞也而花潑	雄	二	五	四	二身
四〇五	蘭心	雄	六	四	六	半身
（四〇四）	來代司巧愛司	雄	四	六	五	四分之三身
四一七	却明生脫	雌	五	一	二	三又四分之三身
四三五	特脫毛司	雄	一	二	三	

時間三十七分三十五秒，五元票獨贏十二元三角，九元九角，七元二角，二元二角，兩元票獨贏六元六角，位置三元一角，二元九角，二元四角

星期五續刊賽狗成績表

體育新聞

六報部際足球賽 笑話噱頭實在多
李尊庸特地請女人打氣 嚴獨鶴險一些自挖腰包

『球不在大、能踢卽行、人不在狠、有趣則靈、』此卽六報編輯部比賽足球之目的也、亦昨爲第五次會師、市一場人氣極熱、而笑料噱頭、亦層出不窮、試將不在帳內之小新聞描寫數則列後、

申報後衛李尊庸、每一次出場均和他的夫人一同來、昨天並且將亭子間阿姐客堂樓嫂嫂等一班人、請到場上去作聲援隊、眞奇怪、老李昨天踢後、竟有意想不到的很、在這裏、我們才知道運動員定要女人打氣的作用、

新聞報管理嚴獨鶴、這兩戰按時到場、興致極好、昨天在未戰之前、就對各人宣佈、如果能夠將時事新打敗、則本人自掏腰包、大排筵席、慰勞戰士、苟搆成和局、亦每人敬贈蔡廷鍇將軍香烟一聽、以表示其抵抗之精神、誰也不想到不多不少、竟輸了一隻十二碼球、『不獨酒菜不紮根、香煙亦隨之作罷、』害人哉、十二碼球、』裴順元恨恨的這樣說、

時事新報潘公弼、塊頭雖大、姿勢絕無洋盤樣子、雖在大敵當前、均能不改神態、從容應付、球迷都說、老潘雖踢不遠、人均當他老手、而申報大塊頭錢華、越是踢得遠、越顯出外行的顏色、有時還被人視爲飯桶、『嗚呼、春水一池、干卿底事、管他外行好手、我們不過取笑而已、』容我上人閒閒地這樣說、

時報滕樹穀、登場廝殺、衝鋒陷陣、僻易萬人、其爲人也、不好犯上、而好作亂、人說他有些神經病、我說他確是非常人、他自己也自命不凡、承認他有萬夫不擋之勇、就像昨天那一聲怪叫、已經十足表示出燕趙悲歌的神氣出來

我曾用着冷眼下過一個統計、各記者夫人、均有特種象徵、顧執中夫人容易發急、每見顧氏爭奪險球時、輒偶促不安、蔣槐青夫人、善緘默、但每一語出、能使聽者莞爾、無語是多情的表示、槐青何幸、得此可人、李尊庸夫人、善笑、每見其夫救出險球時、輒格格作嬌笑、更有其他記者的夫人、拈花微笑者有之、杏眼圓睜者有之、恨恨作聲者有之、乍驚乍喜者有之、雖倩楊清磬丁慕琴臨場寫眞、恐亦無處着筆、

標準杯排球 今日補一場

今日下午六時半、海格與青中將在四川路青年會健房作標準杯乙組補賽、海格實力雄厚、本星期六將與江灣乙奪乙組錦標、青中亦非弱者、想必奮力相抗、戰來必有可觀、裁判員由宋譯安擔任云、

津兩種球賽 因時局暫停

北甯體育會主辦之夏令乒乓賽、自報名截止後、業經該會分組編排秩序、原定昨(二十)日午後五時開幕、日昨以時局突變、不得不展期舉行、昨日該會已通知參加之各團體及個人、

開灤夏令籃球賽、原是昨日午舉行第十二次例賽、屆時開賽未久、各隊多紛紛要求改期、該會以値此恐慌時期、遂決定由卽日起、延期一星期、再行比賽云、

南商田徑 西下蘇州

南洋商科高級中學田徑隊、因預備暑假遠征菲島、爲增進各項田徑技藝起見、已約蘇州中山及成烈兩體育專門學校、定二十四日在蘇州公共體育場舉行三角競賽、同時與東吳大學及蘇州中學隊等比賽籃球云、

體育記者罵陣

各報編輯部老爺兵、爲殺了好幾天、興致極高、混在裏面的體育記者、因爲和他們不合節拍、氣得牙根發癢、笑得肚皮發痛、現在另外組織一隊清一色的體育記者足球隊、預備和理想中四個清一色足球隊交手一下、他們很希望由理想成爲事實、如有戰表、可逕寄大美晚報汪劍鳴、或新申時事時晨五報體育欄、

胡宗藩　蔣槐青　汪劍鳴　章繩治　夏開明　裴順元　沈美鎭　滕樹穀　蔣湘青　孫道勝　瞿越

(生力軍)張萬青・沈鎭潮・徐守廉・幹事孫道勝季致中・

理想中四隊　(一)裁判員隊、(二)敎員聯合隊、(三)眞正老爺隊、(包括局長司長處長所長科長等)、新聞記者聯合隊(包括各通訊社)、

女子籃球戰 海星隊中多老將 大夏當然走下風

海星女子籃球隊、有健將郭筱萍・陳英瑞・汪春香・充任前鋒、關金沈二女士鎭守後方、實力極形雄厚、郭陳二將、矯捷如昔、汪小姐較前更佳、自比賽開始、分數卽扶搖直上、大夏隊技能亦形猛進、惟與海星作戰、略形相拙、始終成追隨局面、四節結束、海星以五一對十六之比獲勝、

海星	犯	分	大夏	犯	分
汪春香	〇	二七	徐菊娥	一	〇
陳英瑞	〇	一四	陸蘭芳	二	八
郭筱萍	一	一〇	莊令昭	一	八
關柳珠	二	×	丁鍾德	〇	×
沈昭祥	一	×	晏順蔭	三	×
金咸衍	二	×	劉艮英	〇	×
總結	六	五一	總結	七	十六

第一節　海星十三　大夏四
第二節　海星九分　大夏五
第三節　海星十七　大夏一
第四節　海星十二　大夏六

美專排球 遠征杭州

上海美專爲課餘發展體育起見、特組織排球隊、定今日乘車出發赴杭、隊員如下、幹事黃國魂・譚萬益・隊長趙廣文・隊員吳劍聲・謝巴尼・李翹華・劉偉高・吳馥餘・張學武阮劍琴・陳錚・周徽翔・陳禮綏・譚北思・謝俊英・

東亞全校運動會 本屆收穫極豐富
錢行素跳出江大打破全國 潘郭盛三將亦破江大紀錄

本埠廬家灣東亞體育專科學校、在中華田徑場舉行運動會、昨爲最後一天、所有項目、均係決賽、統觀成績、女子較男子出色、錢行素之八十米跳欄、爲十五秒正、突破全國最高紀錄張素慧之十五秒二、又錢行素之二百米及跳遠、盛璧之鉛球、潘逸安之三級跳遠、均破江大紀錄、郭智新之四百米跳欄、破江大本屆紀錄、陳淑卿之五十米得七秒四之成績、與江大之七秒三殊爲接近、深望努力加功、參加上海萬國運動會預選會、造成更優良之成績、以與碧眼一決雌雄、茲將全部成績錄後、

男子組

項目	第一名	第二名	第三名	第四名	成績
百米	郭智新	毛修儒	龐潤生	劉戎波	十二秒十分二
二百米	毛修儒	劉戎波	周天一	吳承烈	二五秒十分八
四百米	李存富	陳勃然	但宛白	王德生	五八秒五分三
八百米	侯德崇	但宛白	沈龍士	王嵩山	二分十一秒正
千五百米	侯德崇	沈龍士	王嵩山	黃敬齋	四分四三秒五分二
百十米高欄	郭智新	盧家麟	侯致安	歐陽崐	十八秒十四分
四百米低欄	郭智新	湯作舟	馬金鑑	尹衡均	一分四秒五分二(破江大)
鉛球	何祖熙	李鳳梧	侯致安	柳臣光	十米三五
鐵餅	魏榮燾	李鳳梧	吳掬緒	李希平	二八米八六
標槍	潘逸安	文啓高	黎斐材	劉文矛	四十米四十
跳高	黃權	甘伯	金行珏	黃斌	一米五六五
跳遠	龐潤生	吳掬緒	文啓高	宋保羅	三米〇七
三級跳遠	潘逸安	何祖熙	洪天爵	胡榮祖	十一米七十(破江大)
撐竿跳高	金行珏	孔繁祜	王嵩山	陳篤嘉	二米六七
五項運動	潘逸安	但宛白	文啓高	吳掬緒	二二八四分
五千米	侯德崇	陳勃然	譚希	湯作舟	十八分十秒
千六百米接力	本五屆	本六屆	師八屆	本七屆	四十六秒

女子組

項目	第一名	第二名	第三名	第四名	成績
五十米	陳淑卿	李寶蕙	王郁鶖	俞守璞	七秒十分四
百米	陳淑卿	曾惠瓊	王郁鶖	秦熾明	十五秒正
二百米	錢行素	曾惠瓊	張明霞	蔣和珍	三十秒十分八(破江大)
八十米低欄	錢行素	劉志明	曾惠瓊		十五秒正(破全國)
跳高	李寶蕙	孟婕麗	劉志明	王紫芸	一米十九
跳遠	錢行素	陳淑卿	王郁鶖	李文涵	四米五七(破江大)
八磅鉛球	盛璧	孟健麗	張明霞	王紫芸	九米十四(破江大)
標槍	王紫芸	孟健麗	劉志明	楊靜芝	二一米九七
鐵餅	羅春瑩	劉志明	唐福英	王震坤	十八米七十
四百米接力	師七屆	師八屆	師九屆		六十二秒

市一體育場 兒童乒乓賽

甲二
林聖福勝胡人章　二比〇
王裕翁勝王新田　二比一

甲四
陳士林勝路壽南　二比〇
江振聲勝江柏生　二比〇

乙
吳德明勝郁樹勛　二比〇
連德元勝方和通　二比一
梁汝麟勝陳恩培　二比〇

乙二
連宏耀勝何東來　二比〇

丙三
魯仁縉勝江英生　二比一
周化祥勝王以福　二比〇

中校排球決賽

中校排球錦標賽、加入者計有十校、分「上」「海」兩組、交鋒搏戰數日、取得決賽權者、爲復旦實中及大夏附中兩校、於昨日午後三時、假中華田徑場決賽、觀者四五百人、經四局之劇鬥、復旦以三對一克服大夏、取得中校排球錦標、兩軍交綏、復實以二十一對十九獲得首局、先聲奪人、第二局大夏全軍努力、以二十一對十九、投桃報李、照樣奉敬、惟三四兩局、未能再接再厲、被復實以二十一對十七、二十一對十八、連破兩關、總察全部戰況，復實三前鋒、攔網看守極爲週密、中排因之可從容乘機劈殺、爲該隊致勝之因、至於大夏中排之汪德元、殺球極有力道、惟前後之守球、時見疏漏、其最後兩局之挫、亦由於此、裁判李信標、雙方陣綫如左、

復旦實中
周鴻漢　周達雲　吳國平　趙不忝　陳宗祺　關文輝　徐振安　司徒閃　陳有添　雷廷偉

大夏附中
龐中魂　國雄威　張漢　鍾靈恩　李德生　汪德元　陳寶瑞　黃劍飛　黃錦發

中央運動場
回力球
今晚八時起賽
1 羅沙拉　2 依拾多　3 拉蒙巧　4 馬可拿　5 莫克力骨　6 爾地兒
1 蘇羅沙伯　2 卡禮加　3 拉來　4 畢爾保　5 白羅地　6 歐蘭加
本場香檳念九日開彩日期無多請速購買
廣東路三號三樓 金城影片公司
愛多亞路卅七號 滙源信託銀行
四川路仁記路口 福昌錢莊
望平街申報館對面 華洋樂記印刷所

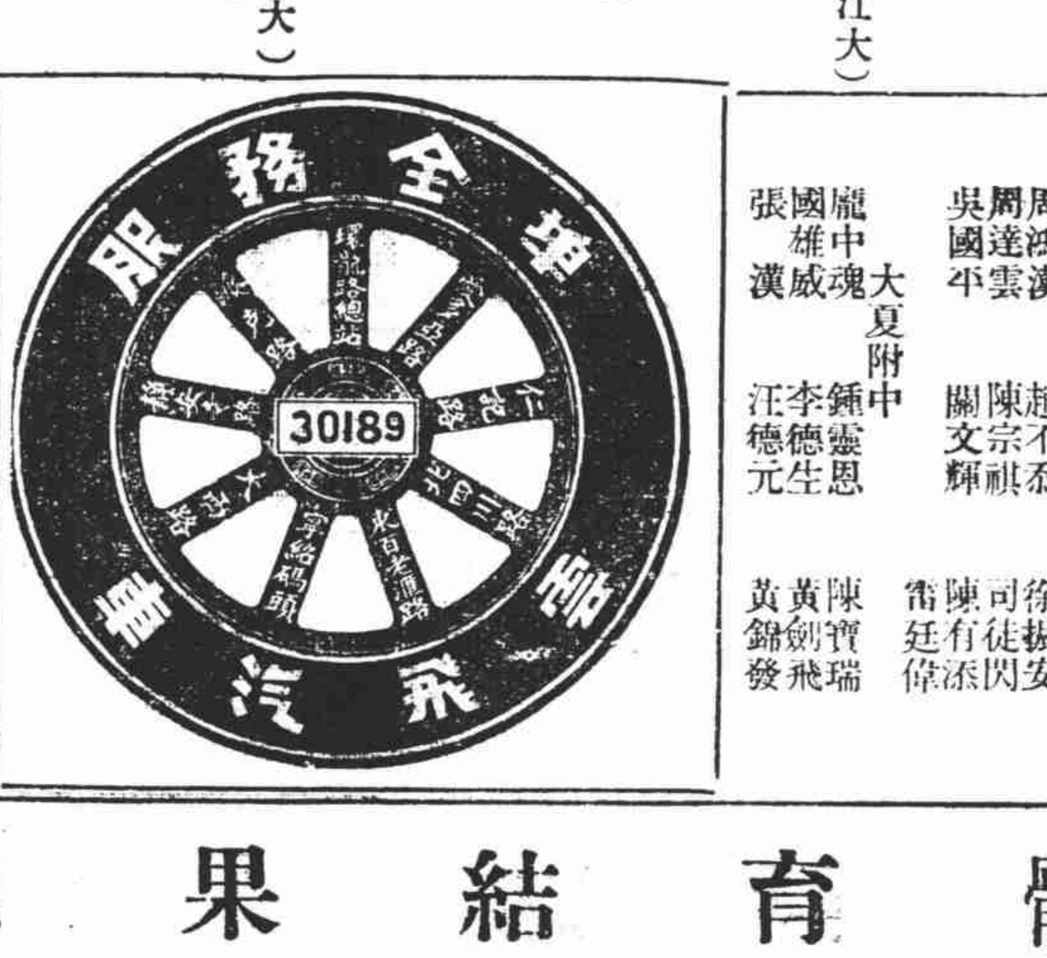

每日體育結果總算賬

電影新聞

「苦肉計」現身國泰 卡爾登「紅粉之仇」

今天換片的戲院僅有國泰一家、「女人與珍寶」下台後、改作康絲登裴納的偉構「苦肉計」、卡爾登的「蜜月旅行」已是最後一天、明天將映「紅粉之仇」、光陸關心重映「女諸葛」、而「鐵騎」也繼續逗留在新光、

新光明日重映「自由之光」

「女諸葛」二度臨光陸 蘭心

英國海軍「氣壯山河」 南京門前車水馬龍

「氣壯山河」是一張英國的戰爭片和愛情片、於昨晚起在南京戲院開映、就她的內容說、與其叫它是戰爭片、不如叫它愛情片來得適合吧、內爲裏面海軍攻打阿刺伯人祇是一個穿插、這穿插、使這片內的英雄立下大功、而乃得與其愛人「有情人終成眷屬」也、

此片內容的梗概是說英國旗艦泊於某地、大開跳舞會、此艦上一海軍少年職員識一麗姝、正在脈脈訴情之際、忽得急訊、云阿刺伯人圍攻英國軍隊、此艦乃急馳去、少年職員隨之、既抵戰地、戰事不利、少年乃冒險突圍呼援、阿刺伯之重圍乃解、而此少年之大功、上峯不知也、戰事既平、旗艦又馳泊於彼地、經過不少周折、此少年之大功得揚、立被擢爲上級軍官、而「有情人終成眷屬」云、

這片子的情節殊簡單、而演來不致枯燥、導演之功也、情節既不偏於戰事、又不偏於愛情、穿插恰到好處、導演之聰明可見、男女二主角、表演亦殊佳、攝影對白皆清晰、惟戰場之佈景殊欠雄偉耳、

但亦有一二不合理處、茲分別述之、第一卽此片英雄之誇大狂、身臨戰壕、命在旦夕、而猶說笑打趣、帽子既被彈子打落、神色自若、此人類中所決無者、且在炮火連天、血肉橫飛之中、英雄之頭髮始終整潔、襯衫雪白、領子潔挺、亦非情理中所應有者、

次卽在戰事之中、防備必嚴、但阿刺伯人猶能在咫尺之外偷赴彈藥庫、將其轟炸、似不合理、總之、在此片內、大不列顛之軍備實力能略窺一二、而此片之價值剛在水平線上、

在此片開映之前、南京戲院特請蘇格蘭海軍軍樂隊奏曲、壯歌數闋、掌聲四起、幾乎將人耳震聾、

康絲登裴納新作 今天在國泰開映

不久以前好萊塢曾有消息傳來五大明星行將退休、而這五星中康絲登裴納也是一個、假如這消息成爲事實的話、那麼今天在國泰開映的這張「苦肉計」將成爲她在銀幕的最後紀念了、

康氏本身在銀幕的地位成就已頗值得令我們注意、尤其是這張將成爲最後作品的「苦肉計」、更值得我們來介紹和檢討的、

這片係華納兄弟公司出品、是齣頗動人的社會劇。康氏在片中飾一熱情而且摩登的交際花、表演之佳據說爲過去任何作品所不及、劇情曲折緊張、還含帶有哀豔情調、

助演的還有納爾哈密頓、海倫未蓀和亞倫未沉脫等、

兩院重映「女諸葛」 後天起將映「祕密」

派拉蒙出品、亞麗遜、史基浮絲、洛萊楊、莎麗瑪莉薩等合演的「女諸葛」、今明在光陸蘭心二戲院重映兩天、

這片是齣含詼諧意味的香豔名劇、略述一個能幹女子的種種高妙手腕、演出的技巧方面都臻完善、

後天起該兩院將換作與我們久違了的曼麗璧克馥的新作「祕密」、

卡爾登仍映『蜜月旅行』 『世界大戰』不日將相見

卡爾登今日仍映英國片子「蜜月旅行」、內容述一發明家及其新婚夫婦爲一匪黨所迫、歷盡種種危險、始得相見、此片藝術價值雖稍差、但一般人欲開心開心、解悶解悶、則此片決不會使他們失望的、

白娜佛女士之跳舞甚佳、卡爾登截在申報上的廣告有對曰「肉的美、力的美、美不勝收、歌也妙、舞也妙、妙不可言、」旨哉斯言、

聞該院明日換映「紅粉之仇」並定日內歐戰鉅片「歐洲大戰」、德國軍隊之侵入比利時和凡爾登、馬納、蘇美等之大戰、盡收入此片無遺云、

又據戲院宣稱、在此片內、德・法・英・美等國軍隊之戰壕生活、及作戰狀況皆搜羅殆盡、內並有各國戰爭時無家可歸之難民、及煢煢獨立之孤兒等之慘況云、

德片「愛姆敦戰史」 最近將在巴黎映

德國出品偉大海戰片「愛姆敦戰史」前在卡爾登開映時曾轟動一時、巴黎大戲院有鑒於是、已定於最短期內將重映之、

歐戰時德國巡艦愛姆敦號的戰蹟眞是無人不知、她由太平洋而大西洋而印度洋、橫衝直撞、轉戰數萬里、大有所向無敵之概、最後被英國鉅艦雪尼號所擊、乃一同沉沒、然而她已替德意志歷史上創造了最光榮的一頁、

這張「愛姆敦戰史」便是根據這段史蹟攝成、據親歷這巡艦戰事的人說、片內的劇情及一切背景穿插等都與當年的眞蹟符合、而演員裏還用了幾個當年該艦上的服務者哩、

德國政府因見於該片對於德國整個光榮極有關係、在攝製時一面鄭重其事、一面則出全力去助他們工作、背景所以能夠這樣地逼眞偉大、也就因這個緣故、

凡尚未曾看過這片的觀衆、本報極願爲你們介紹這張決不會使你們失望的含歷史價值的偉大海戰片、

今日影壇

百老匯	滑稽大會
蘭心	女諸葛
光陸	女諸葛
卡爾登	蜜月旅行
卡德	戀愛與生命
國泰	苦肉計
中央	前程
浙江	鐵甲車劫案
中國	琵琶春怨
東海	道德寶鑑
夏令配克	愛的契約
恩派亞	地獄天使
天堂	南國之春
虹口	一曲想思
黃金	維持絲歌舞班
萬國	女性的吶喊
光華	二婦之間
南京	氣壯山河
九星	結婚之後
奧飛姆	城市之夜
巴黎	大飯店
北京	覺悟
共和	都會的早晨
融光	藏嬌記
山西	白地獄
東南	和平之花
明星	道德寶鑑
新光	鐵騎
西海	追求
威利	奈格那
新中央	血書
華德	爲國爭光
榮金	全部[illegible]
蓬萊	巧姻緣
明珠	大丈夫
上海	前程

今天該戲院開映的片子仍爲米高梅驚人作「大飯店」、關於此片的介紹文字本報至少已有五十篇以上、總之本埠本年度所映過的影片中、確實還未曾有能超過本片的、

「大飯店」不因富麗堂皇的佈景而被稱爲偉大、不因七大明星合演而被稱爲偉大、更不因其耗千百萬錢財而被稱爲偉大、牠是具有着眞實到最眞實程度的偉大價值的、在銀幕上要表演如此複雜意義和深遠的思緒的、「大飯店」還是創舉、然而牠成功了、

批評本是不一的、更尤其矛盾的是這張「大飯店」、稱道其價值的固然極多、但很奇怪的感得不滿者的數量竟也有這般地多、大都他們所持爲不滿的理由是「沒有情節」、他們原是爲看才子佳人鍾情、遭難、而後大團圓的所謂「情節」而坐到戲院裏去的、老實的說離開看「大飯店」的程度還遠着呢、

「鐵騎」今天逗留新光 「自由之花」明日重臨

喬治奧勃林的武俠新作「鐵騎」今天繼續在新光大戲院開映、片內故事脫不了英雄美人遭難團聚等公式、可是在演出的技巧上還不壞、喬氏許多驚險絕技也頗可觀、

明天日間三時五時兩場該院將換作明星公司名貴有聲鉅片、胡蝶等主演的「自由之花」、

新光明晚九時起 表演各名貴歌劇

新光大戲院自今日起至念七日止、每日晚間九時特聘世界著名戲劇家山卡羅氏領導下的意大利歌劇團登台表演名貴歌劇、此三日之節目各異、二十五夜（明晚）爲「梨谷蘭都」、二十六夜爲「卡門」、二十七夜爲「蝴蝶夫人」、門券價格分二元、三元、四元及五元四種、

今天聖愛娜花園 收入全充救國捐

新近開幕的愚園路聖愛娜花園、其中娛樂分舞廳及哥爾夫球場兩項、地方幽靜、風景優美、實爲一不可多得的夏日消遣盛地、

今日該院所有大菜茶酒小賬等一切收入完全捐充航空救國基金、所有之舞女亦完全義務伴舞、自五時半至八時並舉行茶舞會、並請斜橋衖聖愛娜舞場之全體舞女到園伴舞、

明星新片「前程」 在中央上海映

明星公司新出品「前程」、今天繼續在中央上海兩戲院開映、

這片由重入影壇的宣景琳及孫敏合演、敍述一優伶的故事、劇情頗爲纏綿動人、

不日該兩院將同映明星公司的有聲新作「脂粉市場」、

要是派拉蒙影片那是全市最好的戲

惟我獨尊

全世界影業專製珍璧的寶庫

弗德立馬區 合演豔膩穠馨言情鉅片 克勞黛考爾白

我們的今宵

寫柔情如水一波三折 寫密意如蜜馥郁甜醉

人稱「豹姑娘」神祕女郎凱絲玲勃克處女作

豹姑娘

玄中之玄！奇中之奇！祕中之祕！怪中之怪！

注意開映地點 注意開映地點

每日電影評論詳載本頁

電影新聲

接吻的催眠問題

（好萊塢特約通訊）

接吻是催眠的。

接吻決不是催眠的。

於是在這二個說數之中，我們就有了一個辯論。據說，最近美國心理學會的一羣學者大家聚集在菲拉特爾菲討論着各式各樣的事情。這裏面，他們得到了一個結論：同異性接吻能夠引起「麻醉」——這翻譯出來，意思便是昏昏欲睡。

在平時，好萊塢是決不去注意像這樣的說數的。它覺得同世界的學者辯論是辦不到的。但是在這個「發現」發表之後，我聽見了不少反對的言辭、在平時，我也決不以爲好萊塢的意見有若何重要性的，但是我得承認，那關於接吻藝術的問題，我們的男演員和女演員談起來或者比任何學者的團體來得更其高明些吧。

希佛萊笑起來了

爲什麼不呢？好萊塢一大部分的時間是完全耗費在求愛的上面的——在攝影場內，在攝影場外。

無論如何，那收集攏來的意見總是有價值的題材吧。

當我把這問題去詢問希佛萊的時候，他便大笑起來了。

「假使眞有這麻醉的東西，那個人一定是一個懶胭的人了。」他說。「這幾年中，我費在同很妖媚的少女接吻上的時間也不能說是少的了。就是眼前，我同珍妮麥唐納接吻的次數也算不清楚——當然，這都是在鏡頭面前的。那麼我確是覺得昏昏欲睡嗎？一點點也不覺得！」

「我不覺得昏昏欲睡」

「對於伏蒂斯伯納特博士的在汽車中同一個姑娘接吻時所引起的麻醉可以催你入睡的說數我感到不少的興趣」。克里夫勃洛克說。「那看上去眞有點滑稽，因爲我最近的三夜天完全消磨在同克勞姮哥爾勃在一部汽車中的接吻上。雖然整夜地工作感得有點吃力，但是那昏昏欲睡的預兆我却一些兒也不覺得。」

克勞姮對於這問題的感想大概是相同的。她是天天消磨在接吻中的。但是她決不——決不感到昏昏欲睡。

費德烈感到昏眩

「假使你把一連串的心臟跳動，血液沸騰，和頭裏一點昏眩的感覺叫做睡覺的一種，那麼說不定有這一種麻醉的東西吧。至少，這是我同薛爾維雪特耐接吻時所經驗到的感覺」這是費德烈馬許說的，他同薛爾維曾經合演過「同入天堂」。在這張影片中，精確地計算起來，接吻共有四十三次之多呢。

它們是絕對相反的

加來古柏說：「說不定是氣候的關係吧，——我以爲這是爲了他們的會議是在菲拉特爾菲舉行的緣故。去把那些心理學專家帶到這裏來。我知道沒有幾個我所信任的女子是能夠改變她們的心理的。

去把接吻和睡眠連放在一塊兒，那是再蠢也沒有的事了。」朋克海說，「它們是絕對相反的。」

這些嚴肅的辯解已經夠了。在沒有結束之前，我再來寫下一段克勞楚的意見吧。下面便是他的談話：

「每個人總該在他們的擠眉弄眼中看出來：這一切關於這麻醉問題的談話祇是一個眠牀托辣斯的大計策，他們要使人們睡眠的時間多一點，那麼舊牀一壞，新牀又買了。」

影壇鱗爪

（福西特氏作）

「祕密」裏的男女兩主角

後天起將在光陸蘭心二戲院同時開映的聯藝公司偉大貢獻「祕密」中的男女主角曼麗璧克馥及李斯哈瓦、

英后「御覽」有聲電影

（路透社）

倫敦——最近英后於出席一慈善業歡迎會於新廂電影院後，又觀有聲電影，在英后之生平中，觀有聲電影，此次爲第二次，所隨之公子若威爾斯之公子等平時皆常出入倫敦大戲院中，但英皇與英后，以前有聲電影從未見過，而默片亦不常觀。

皇后此次觀劇，常大笑不止，似甚快樂，後又加映皇后開設醫院及視察內部情況之影片，皇后得觀此類影片，機會殊鮮。

明星們小事記

費德烈馬許曾一度爲威斯康新城足球隊幹事。

• • •

却利路格爾斯前在舞之時本是專飾老年角色的，經過八年以後，方改飾青年角色。

• • •

曼倫地屈麗企十二歲時便能講述德•英•法，三國方言。

影壇瑣事

前在新光大戲院映過的環球公司名貴神祕恐怖片「古國豔乘」有被南京電影檢查一會下諭禁映說。

• • •

享生公司鶴鳴通有聲片「春潮」前曾一度傳聞禁映，現得確息業已經過疏通後准許開映，本埠映期大約在兩星期內，地點不外南京新光二處。

• • •

黎錦暉正在着手編一充滿 Romantic 情緒的電影劇本，待完稿後大約將被天一公司所採用。

賓漢刀片

賓漢刀片
德國出品
純鋼製造
犀利無比
諸君購用
保險滿意

特約經售處
永安公司
先施公司
集成藥房
遠東藥房
五洲藥房
中英藥房
華英藥房

（各洋貨號及藥房均有出售）

美國製造 湯樂斯 鮮橘汁

爲美國西雅圖最大種植園所出品採用科學方法煉製而成其味之美與鮮橘無異含有鐵劑維他命及各種天然要素功能補血養氣開胃潤肺效益偉大無可勝計至於消炎解渴尤其餘事售價亦廉洵爲供獻社會人士日常飲品之新進化也

中國總經理
益利汽水公司

光陸（即二白渡橋南博物院路）一蘭心（邁而西愛路蒲石路角子）

光陸（日）三時一刻　五時三刻　九時半　（今天日夜開映）　蘭心（日）三時　五時半　九時一刻

熱婦人梅樊絲一鳴驚人處女作

諾亞皮萊，卡萊葛雷配演精彩百倍

她忘記了自己的靈魂　**地獄之花**　她拿肉體來換金鋼鑽

好萊塢明星生活之片段

今日金融商業報告

國內

標金

金業交易所　今晨標金

開盤 九七一·八　九七一·三　九七三·〇　九七五·九　九七六·二　九七三·七　九七四·〇　九七一·九　九七一·七　九七一·七　九七二·五　九七三·五　九六七·五　九六七·五　九六四·五　九六八·八 收盤

九七二·〇　九七三·〇　九七四·三　九七五·〇　九七五·三　九七三·三　九七一·〇　九七〇·五　九七〇·七　九七一·四　九七二·二　九七三·八　九六八·五　九六八·二　九六七·二

九七一·六　九七一·二　九七五·八　九七七·三　九七五·六　九七三·六　九七一·四　九七二·〇　九七一·〇　九七二·三　九七三·二　九七〇·六　九六六·五　九六四·〇　九七〇·五

九七三·八　九七四·〇　九七五·二　九七五·五　九七三·二　九七二·五　九七〇·八　九七一·四　九七一·一　九七一·五　九七二·八　九七一·二　九六八·五　九六五·五　九六九·〇

最高價 九七七·五
最低價 九六四·〇

昨日下午標金
收盤 九七四·八
最高價 九七六·五
最低價 九六八·四

七月份標金上午開盤	九七一·八〇
七月份午市收盤	九六八·八〇
七月份最高價	九七七·三〇
七月份最低價	九六四·〇〇
本月份上午登賬	一〇〇一·〇〇
六月份	九八一·〇〇
七月份	九六九·〇〇
補水上午	一〇〇一·〇〇

七月份下午開盤　二點十五分

物品交易所

七月份標金上午開盤	九七一·八〇
七月份午市收盤	九六八·五〇
七月份最高價	九七七·七〇
七月份最低價	九六四·五〇

七月份下午開盤

銀樓首飾金
大同行兌出 每兩一百〇七元
收進 每兩一百〇一元

證券

華商證券交易所

現貨	開盤	收盤	下午
關稅六月份	三〇·五〇	—	三〇·七〇
編遣六月份	三三·三〇	—	三三·三五
裁兵六月份	五五·八〇	—	五五·六〇
一九關稅六月份	四三·六〇	—	四三·三〇

物品證券交易所

現貨	開盤	收盤	下午
關稅六月份	—	—	—
編遣六月份	三三·五〇	三三·一五	三三·〇五
裁兵六月份	五六·一〇	五五·六五	五五·七〇
一九關稅六月份	四三·四五	四三·二〇	四三·三五
一九善後六月份	四三·三五	四三·一〇	四三·二五
二〇捲烟六月份	四一·七〇	四一·四五	四一·四〇
二〇關稅六月份	四一·六五	四一·二五	四一·三五
統稅六月份	四二·五〇	四二·五〇	四二·四〇
鹽稅六月份	四三·八〇	四三·五五	—
一九善後六月份	四三·四〇	—	四三·一〇
二〇捲烟六月份	四二·六〇	—	四一·三〇
二〇關稅六月份	四一·六〇	—	四一·三〇
統稅六月份	四三·六〇	—	四三·三五
鹽稅六月份	四四·〇〇	—	四三·四〇
整陸六月份	四〇·六〇	—	—
九六六月份	四七·〇〇	—	—

華商紗布交易所

標準棉紗反手二十支人鐘
（反手二十支順手十六支反手十支亦得照等級裘代用）
（淨盤叫價外加稅銀）

五月期	下午	八月期	下午
開盤一九〇·八〇		開盤一九七·一〇	
二盤一九〇·三〇		二盤一九六·六〇	
三盤一九〇·四〇		三盤一九六·七〇	
收盤一九〇·〇〇	一八·九八〇	收盤一九六·四〇	一九·六〇〇
六月期		**九月期**	
開盤一九三·四〇		開盤一九八·三〇	
二盤一九二·五〇		二盤一九八·二〇	
三盤一九二·五〇		三盤一九八·二〇	
收盤一九二·三〇	一九·一八〇	收盤一九七·七〇	一九·七三〇
七月期		**十月期**	
開盤一九四·八〇		開盤一九八·九〇	
二盤一九四·三〇		二盤一九八·九〇	
三盤一九四·七〇		三盤一九八·九〇	
收盤一九四·一〇	一九·三二〇	收盤一九八·五〇	一九·七九〇

標準棉花
（鄭州細絨紡二十支棉紗原料爲準）
（三十二支二十支十六支十支棉紗原料亦得照等級裘代用）

五月期	下午	七月期	下午
開盤四六·四五		開盤四六·六五	
二盤四六·三〇		二盤四六·七五	
三盤四六·三五		三盤四六·七〇	
收盤四六·二〇	四六·三〇	收盤四六·六〇	四六·三〇
六月期		**八月期**	
開盤四六·七〇		開盤四六·五五	
二盤四六·六五		二盤四六·七〇	
三盤四六·六〇		三盤四六·六五	
收盤四六·六〇	四六·三〇	收盤四六·六〇	四六·六五

麵粉交易所

綠兵船標準

五月期	下午	八月期	下午
開盤二·四一五		開盤二·四六七五	
二盤二·四二		二盤二·四七二五	
三盤二·四二五		三盤二·四八	
收盤二·四三	二·四三七五	收盤二·四八五	二·四八七五
六月期		**九月期**	
開盤二·四四		開盤二·四九五	
二盤二·四三五		二盤二·五〇	
三盤二·四四		三盤二·五〇	
收盤二·四四七五	二·四四五〇	收盤二·五一	二·五一〇〇
七月期		**十月期**	
開盤二·四四七五		開盤二·五一七五	
二盤二·四五		二盤二·五二	
三盤二·四五二五		三盤二·五二五	
收盤二·四六	二·四六〇〇	收盤二·五三	二·五三〇〇

雜糧交易所

標準新小麥

		下午開盤
七月開盤	四·二〇	四·二四
收盤	四·二〇	
八月開盤	四·三〇	四·三三
收盤	四·三〇	
九月開盤	四·四四	四·四六
收盤	四·四四	

標準有邊豆餅

六月開盤	一·七四〇〇	一·七五〇〇
收盤	一·七四〇〇	

銀洋錢市

	早市	午市		早市	午市
拆息	〇七〇〇〇〇	〇七〇〇〇〇	拆兌	一三六·七三	一三六·八七
單角	八六四·九〇	八四九·〇〇	衣牌	三·二四五	三·二四五
雙角	七七六·九〇	七七六·〇〇	角坯	〇·二四四	〇·二四四
銅元	三二四	三二四·五	貼水	〇·〇七〇	〇·〇七〇

國外匯兌

海外銀市匯兌

大條近期	一八·八七五	美英匯兌	三·九一六二五
大條遠期	一八·八七五	倫滬先令	一三·二五
美銀價	三三·三七五	孟買匯兌	五·七〇七
英美匯兌	三·九〇七五		

匯豐掛牌各匯

英匯	一三·六二五	印匯	八〇·七五
美匯	二二·八七五	荷匯	五一·二五
法匯	五三·三	星匯	五三·二五
港匯	八九·五	德匯	八六

中央銀行

五月二十四日　倫敦　紐約

	倫敦	紐約
大條銀即期	一八·八七五	三三·三七五
大條銀遠期	一八·八七五	

拆息 —
海關金單位 一·九四〇
本日電匯賣價折合如下（合國幣一百元）
英金 一二·六三五　美金 二二·八七五
法郎 五三二　馬克 八七·七五

各國貨幣市

五月二十四日（星期三）上午

幣別	元分	幣別	元分
海關金單位	一·九三	俄金磅	二一·六〇
英金磅	二一·〇〇	蘇俄金票	·〇八
英金票	一六·二七	意大利票	·二四五
先令銀	·七九	新加坡票	一·八三
澳金票	一二·一五	印度票	一·二三五
美金磅	二一·二〇	錫郎票	一·一五
美金票	四·〇八	嗬囒票	一·八五
美銀洋	三·八八	暹邏票	一·三五
坎拿大票	三·五四	安南票	一·八四
斐律濱票	二·〇三五	瑞士票	·九〇
法金磅	一六·二〇	比佛郎票	·一二
法郎票	·六五	香港票	一·一〇七
金金磅	二〇·一五	哈爾濱票	·七〇
德馬克票	一·〇七		

雜糧油餅市

安東紅糧	三·三一	正陽關豆	五·二七
東溝青豆	五·〇八	浦東杜豆	五·九七
崇明沙黃	五·五〇	歸德黃豆	五·二一
管店蕖豆	八·四〇	六合缸豆	四·一〇
山東生仁	七·七七	宿州白蔴	九·〇〇
溫州蠶豆	四·七〇	青中豆餅	一·六〇
大連黃豆	五·四六	福康豆餅	一·六五

魚市

五月二十二日

種類	價格（每担）最高	最低	種類	價格（每担）最高	最低
大黃魚	一〇	八	鳳尾魚	一四	一三
小黃魚	六	二	明蝦	一四	一〇
鰳魚	一五	一四	鱘魚	八	六
鯧魚	一七	八	鰣魚	二八	一九
鞋底魚	一〇	八	花青魚	八	七
鮸魚	一三	八	草魚	二六·五	二六
馬鮫魚	一七	一四	鯽魚	一五·三	九·五
烏賊	[illegible]	八			

國外

（美聯社）

銀市

紐約　二十三日
現貨 三三·三七五　不變

紐約遠期銀市

紐約——二十三日市況轉衰各價皆跌成交二·四七五·〇〇〇盎司

	昨日	今日
五月	三三·六五	三三·二五
七月	三三·九五	三三·八五
九月	三四·二〇	三四·一〇

電匯

紐約　二十三日

上海	三四·五	不變
日本	二四·〇六·五	漲一八·七五
倫敦 開	三·九一·七五	漲二·五

倫敦　二十三日

上海	一·二·七五	不變
日本	一·二·七五	漲·〇六二五
紐約	三·九一·七五	漲〇·二

麥市

溫納巴　二十三日

	昨日	今日
五月	六〇·五	六二·三七五
七月	六一·一二五	六二·七五
十月	六三·一二五	六四·七五

芝加哥　二十三日

	昨日	今日
五月	六六·六二五	六八·六二五
七月	六八·三七五	七〇·五
九月	六九·五	七二

棉市

紐約二十三日——市價騰漲現貨爲八·六〇漲〇·二〇

	昨日	今日
現貨	八·四〇	八·六〇
期貨五月	八·三四	八·四七—八·四七
七月	八·五三	八·六四—八·六五
十月	八·六七	八·八九—八·八〇
十二月	八·七三	九·〇三—九·〇五
一月	八·七七	九·一〇—九·一一
三月	八·九二	九·二七—九·二七

五金

倫敦　二十三日

	現期	三月期
標準紫銅	三四·一三	三五·一·九

	買價	售價
電銅	三八·五〇	三九·五〇

美商美豐銀行

營業要目

商業銀行業務　國外銀行業務　活期儲蓄存款　往來儲蓄存款　定期儲蓄存款　分期儲蓄存款
郵寄收支款項　發兌旅行支票　旅行金證信書　保管各種證券　出租大小保管箱　兌換外國貨幣

上海南京路念九號　電話一一三〇〇號

新豐洋行

代客買賣中外各種股票債券物品
紐約棉花交易所經紀人
紐約橡皮交易所經紀人
紐約五金交易所經紀人
紐約生絲交易所經紀人
芝加哥雜糧公所經紀人
每日備有紐約倫敦各種行市報告

備有投資捷徑手冊　函索請寄本行統計部
上海外灘沙遜大廈　電話一一二〇〇號

國內外最敏確商情報告

糖市

紐約二十三日電——市況穩定市價稍漲現貨爲一•二七不變

		昨日	今日
古巴糖	現貨	一•二七	一•二七
	五月	一•二六	一•二六
	七月	一•二七	一•二九

橡皮

紐約二十三日電——市況穩定市況稍漲成交一•二三〇噸

	昨日	今日
期貨五月	四•七四	四•八四
七月	四•七八	四•九四
九月	四•九二	五•〇四
十二月	五•一三	五•三四

紐約證券市

紐約　二十三日

道瓊斯指數

二十種實業股	八三•〇六	跌〇•二三
二十種鐵道股	三九•一三	跌一•九六
二十種公用股	二八•三三	跌〇•九一
四十種債券	八〇•三〇	跌〇•一四
交易總數	三•一四〇•〇〇〇股	

倫敦證券市

倫敦　二十三日

	昨日	今日
二厘半戰債	九九•二五	九九
中國債券		
一八九八四厘半金券	九九•六二五	九九•六二五
一九〇八四厘半債券	七六•五	七六•五
一九一二五厘債券	四三•七五	四四
一九一三整理五厘	六八•五	六九
一九二五－四七五厘金券	九八•五	九八•五
九厘京滬鐵路債券	四〇•二五	四〇•二五
九厘津浦鐵路債券	三三•三	三三•三
又　二次債券	三三•三	三三•三
九厘滬杭甬鐵路債券	七一•六	七一•六
九厘道清鐵路債券	五四•〇	五四•〇
一九一一湖廣鐵路五厘債券	三五•七五	三五•七五
一九一三隴海鐵路五厘債券	八•二五	八•二五

滬市一月份食糧
價格漲跌與產量

糧食一項乃社會最重要之問題、其價格之漲跌、及生產之多寡、與生活皆有密切之關係、一月份之糧食如米、麥、麵粉、荳類等、米價因氣候關係較去年十二月漲起一元有奇、到數相產甚微、麥價以來源稀少、而廠商所需頗般、故亦見上漲、到數雖云稀少、但較去年十二月、則增至十萬担以上、麵粉亦因麥價高漲、故亦隨之而漲、至於荳市、因逢廢曆年終市况寂寞、全月市面僅上半月有之、價格上落亦稱平穩、茲分別刊錄如次、

（一）米糧

一月份米市適值廢曆年終多藏之際、若依歷年趨勢米價、本有逐漸回低之勢、乃以種種原因、遂使米價上漲、形成此種狀態、不出於下述之各種關係也、一、氣候奇寒、交通阻滯、河貨斷絕、來源因之減少、二、滬南運米客商、因重斛發生糾紛、以至波及罷運、三、於此一月中出境米糧、幾達三十萬石、市況頓形緊張、有此原因、若欲維持米價平穩、實無良法、本月份平均價雖不及前年同月之平均價爲高、但較之上月竟漲至一元左右、價格變遷、不可謂之不大、至於去年一月份之價格、因滬戰影響、無法統計、除與上月比較外、祇得以前年同月之平均價加以比較之、又本年自二月份起、實行新度量衡以來、爲求將來單位統一起見、故將本月之各種米糧價格數量、亦一律折合新斛計算、茲將本月份米價、與米量之統計、分別列表說明如次、

各米價格——本月份粳米平均價爲八•七八元、若與上月舊價九•一〇元相比、則跌三角二分、如以〇•八五折合爲新價、則漲於上月一元〇四分之數、而與前年一月之舊平均價一一•八七元相較、其跌數爲三元〇九分、若依新價相比、實僅跌一元三角一分、秈米平均價爲八•二二元、較上月舊價八•五七元跌三角五分、若以八五折合新價相比、實漲九角三分、與前年同月舊價、則跌三元二角二分、若以新價比之、實跌一元五角、糯米本月份平均價爲九•二〇元、漲於上月舊價計四分之數、若依•八五折合新價比之、則其漲數爲一元四角一分、而低於前年一月之舊平均價爲三元一角三分、如以新價而言、則所跌之數僅一元二角八分耳、至於洋米市價、本月份僅有小絞米一日之記載、無從平均、更難別其最高最低價格、祇得付之缺如、故本月份洋米價格未能列入、

到銷數量——本月份米糧到數總計五三〇〇三七新石、較上月份舊石之總數六七二〇二六石、計減少一四一九八九石、若以•八五折合新石比較、則其減少之數又巨、約計二六〇五八二石之多、其中以粳米爲最多、秈米次之、糯米最小、洋米全由海關進口、計到米八〇一九五新石、較上月份進口舊石總數一一七〇七石、計增六萬八千四百八十八石、若以折合新石比較之、則其增數爲六六四二二石、河下到米計三九四九二三石、較上月舊石六三五七五石、計減少二四〇八三四石、如以•八五折合新石比較之、則其減數爲三五三〇二六石、內以粳米爲最多、計估三八六三三九九新石、秈米次之、計六一一七新石、糯米最小、僅二四〇七新石、車站到米計五四九一九新石、較上月舊石總數二四五六二石計增三〇三五七石、若折合新石比之、則其增數爲二六〇二三新石、其中秈米爲最多、粳米則佔總數三分之一、至於各種米糧來源、如洋米於海關月報上記載以安南爲最多、英屬印度次之、暹羅則居第三、陸運粳秈米來自沿京滬滬杭等處、以南京居首位、無錫次之、鎭江又次之、此外如硤石•蘇州均不及千石、而橫林許村爲數更少、僅僅一二十石耳、本月份銷數、共計三六五六四九新石、較上月份四六三三七〇舊石、計減銷九七七二一石、若折合新石比較之、則本月減銷又銳、計一七九四九二新石、其中除本埠南北市銷售、計有三五四五二二新石外、其餘由海關出口計九七六新石、由車站運往杭州•硤石•南星橋•艮山門等處、計一〇一五一新石、而經社會局登記運往內地者、共有四五〇〇石、若折合爲新石、則爲五二九四新石、統計河下、海關、車站、連上月存米、共計到米舊石九八七四九七石、合新石一一六一七六〇一五石、銷數由海關出口舊石八二九合新石九七六石、車站運出舊石八六二九合新石一〇一五一石、米行銷數、舊石三〇一三四三•五、合新石三五四五二二石、兩數相抵、一月份存餘爲舊石四九四一三五、合新石五八一三三五石、

——未完——

南北米市續緊

南市——今日河下來源、仍未湧旺、店戶續有添辦、客化青島烟台等處、辦胃尚健、故市價續緊、白更開盤加起一角至二角、計開常熟白更八元至七元二角、同里米六元九角、崑山米七元三角、西塘早稻七元三四角、青角薄稻七元一角至七元、又飛更七元二角、又杜尖七元二角半云、

北市——各幫到船、共計二十號左右、本鄉零化續佳、市形扣緊、厚粳薄稻、行情較昨又好一角左右、其餘洋杜尖變元等、互有軒輊、售開江陰白更八元一角半至七元八角、太倉白更七元三角、溧陽白更七元六角半、又洋尖七元七角半、次至七元二角、又白元九元一角云、

●精美印刷
●是商業之衣冠

印刷之於商業不啻人之衣冠寶號日常所用信箋信封賬單及商標等如用上等印刷既壯觀瞻更於商業前途有莫大生色

本行精印各種上等印件服務週到交件迅速倘蒙垂詢無任歡迎

大美印刷所

上海愛多亞路十七號　電話八四〇八七

本市南北米市均續緊

大美晚報

Ta Mei Wan Pao

AFFILIATED WITH THE SHANGHAI EVENING POST AND MERCURY

社址　上海愛多亞路二十一號
電話　八四〇八〇
電報掛號　八一四〇八
主任編輯……袁倫仁
發行者……POST-MERCURY CO. FEDERAL INC. U.S.A.
發行人……石克雷 (T. O. THACKREY)

定報價目
本埠　一月　大洋八角　半年　大洋四元五角　全年　大洋八元
外埠(國內)　一月　大洋一元　半年　大洋五元七角　全年　大洋十元四角

中華民國二十二年五月念四日　星期三

西廣開暴徒擾亂案

(轉載天津大公報社論)

前夜爲西廣開砲聲手榴彈聲所擾、津變往事、重演一番、昨夜聞暴徒預定十時再起暴動、但在本文起草時、尚寂然無聞、意者深宵人靜之後、西南附郭處、又見愚氓成羣、被人牽拉、爲四角錢與警察拼命乎、吾嘗冷靜思索、深以爲此種現象、眞中國巨恥奇悲、其問題重大之程度、且超過於日本之外患、何則、人類之所最貴重者、莫生命若也、乃漢奸輩竟能日以四角錢之廉價、雇人賣命、而其鬥爭對象、則本國警察、其發縱指示者、則爲謀分裂我祖國之外人、此輩愚氓、不知利害、只浮浪無業、爲幾文錢之故、而受其驅使、一旦送命、尚不知爲何事也、數日前總站炸彈案之犯人、據供得錢四元、是四元錢賣一命也、前歲津變、暴徒被捕處刑者不少、吾心惻然、曾幾何時、而再演一幕、嚴刑不能禁、而微利可以招、此間社會、何浮浪愚民之多也、夫果退一步言、漢奸作倀、運動經年、而招募愚氓、只得此數、是亦可證民智之進步、雖然、其數雖少、固皆我中國人也、中國社會中、苟隨時隨地、可以四角錢傭得作亂動之愚人、則中國之國情可知已、況其事爲異族操縱、以遂行其分裂中國之策者乎、夫因愚氓盲從之可悲、則愈證漢奸指使之可憤、大抵指使其事者、多曾任相當軍職或文官、以社會地位言、不爲低、以其所享受者言、亦不爲薄、方其在職、絕無所表見、而皆大抵有相當宦囊者也、今當國難、四海困窮、則在租界得開居納福者、已爲幸運矣、卽旁觀消極、亦已可矣、奈何尚乘外患以謀政權、禍祖國以謀私利、而又混淆名義、藉口於政治問題、或稱反黨、或曰反蔣、夫黨也、蔣也、皆中國自己之事、與中國自己之人、果在平日、堂堂正正以樹反對之旗、是固本國政爭中可有之事、縱訴諸內戰、其害雖大、然猶不失爲本國人之爭政權也、然今日何日、非日本占領我四省更壓迫平津之日乎、而此輩假名於反黨反蔣以起暴動者、實之勾結外患、託庇於日本武力、以圖達其目的、是則其行動之對象、爲反政府、反國家、豈得以反黨反蔣論、夫黨也、蔣也、其所施行之政權、爲獨立的中國政府之行動、其失政誤國之清算、應以獨立的自主的國民運動行之、若漢奸輩之所爲、假令達到目的、占平津而組僞府、是日本又一變相的保護國、是則此輩成功、中國一部分精神上又淪爲東三省第二而已、春秋論斷、此輩當然爲叛國者、焉得以政爭目之哉、抑吾獨深痛中國社會、除有大量之浮浪愚氓以外、又常有少數慾望甚大、享受甚豐、而復無所不爲之軍政界失業者、此乃中國眞正之重大問題、夫對於前者、應悲憫爲懷、積極教養、對於後者、除誠懇勸誡之外、惟有加以國民公意之制裁、吾論及此、謹訴諸全國有良知之人、其同心戮力、主張公論、一面痛感社會本身之重大缺陷、發願救度、一面則共彰國法之尊嚴、定政治之是非、使人人知爭權、與通敵、截然兩事、不可混淆、發動民族的公意、以共棄實作漢奸而託名於爭政者、吾深信滿天下有良知之中國人、定與吾人抱同感也、(二十一日)

和平之希望

(譯自字林報評論)

在上星期杪因數種不幸之事變、北方談判方法順利進展之希望頓感動搖、攻擊使館區之日本崗兵及天津之事變當然引起恐怖、推所謂和平之意志不應因此種偶然之事而受沮喪、直接接觸之信仰其力量應能制止使此都城受不負責任份子之影響、在此時機倘鬆解力量而任此輩播弄、誠屬至愚、復有一種理論謂日本飛機之飛繞北平—並聞曾擲炸彈—卽係欲促進和平之演成、當此係確實者、則若干惡劣心理似將趨於無效、如北平之都市而發現飛機環繞其上、或易於引起驚恐、希望將來切記此種考慮云、

探索中之協定

(外論社譯自俄「上海柴拉報」社論)

談論中日可能和平協定之風聲不絕於耳、

固然、雙方均努力減弱正在探索和平協定之印象、且與談此企圖之消息同時發表者、吾人亦常讀不少之否認、然其語氣則遠非堅決、

某種妥協以至協定之談判存在乃無疑、此點可從廣州西南政務委員會星期五發表之宣言及此後中國各報發生之爭論中見之、此爭論讀者可從電訊中以研究之、

中國政界中顯然表示兩種趨勢、一則認爲與日本之任何談判均所不許、一則以爲「惡和平究勝於善爭執」、

從所得消息觀之、第一種趨勢之代表爲廣州系、第二種則爲南京系、

卽旁觀者亦不得不承認、近來中日衝突之現狀於中國方面極爲困難、而南京系之行動現在不得已之局勢影響之下

國聯仲裁機關、據吾人所知、除紙上宣言同情中國外、未予以任何實際、且法律上不承認「滿洲國」之各國、事實上則承認之、未從滿洲各城市召回其外交代表、

蘇聯之態度、一時曾表示爲中國之同盟者、而近來則已大變、

現吾人已面睹如此重要之事業、莫斯科承認「滿洲國」在中東路之權利、而中國則組織反蘇聯運動、

與美國之談判、迄今猶未脫抽象及假定之範圍、而中日戰線上之局面、則日本各師團將抵北京古城、中國之故都每日均在日本航空隊威脅之下、

局面之實際估計、結論決非爲中國利、

此地尚須補充、南方之廣州政府未予北方以有利之幫助、南京報界不僅不隱蔽此點、且公開申斥廣州無用、謂其「工作僅在口頭」、

於此種形勢下、南京系努力覓取妥協解決衝突之途徑固甚顯然、

於電訊社之轉述中、吾人已讀日方所提妥協條件數種、

此種條件固非輕便、然於某種情形下、兩害當前必取其輕、

且有不應忽視者、卽持續年半有奇之中日行動、已耗費雙方財產甚鉅、且鬥爭之每一月、使雙方財源愈見枯竭愈爲不安、

軍火之爲害日本極爲顯然、儻復加以中國對日經濟抵制之損失、則吾人可知、爲日本利益計亦當爲消弭衝突覓取某種出路、

從日人所提協定觀之、證明東京不僅向中國提出要求、且予其以相當賠償

賠償之中、竟言及如此重要之處、如放棄日本租界之權利與特權、放棄領事裁判權及航行權、放棄所謂不平等條約等等、

吾人不欲斷定此種條件之實際如何、然爲數通訊機關大同小異披露、則不能不成爲徵兆、

吾人試一回憶、上海和平協定開始時之局面，則可尋出與現狀共同之處、當時亦曾一再否認矣、然談判畢竟開始且得完成、

此固非謂現時一如往昔、然吾人現時距中日衝突之末端較任何時爲近、

如國聯不加干涉、使日本外交及日本總參謀部得到時間大勝利、則此衝突之解決較早而較好人皆知之、

若干政治家對國際仲裁之信念、終須得事實上之攷查、此考查現已經過、已與(無任何頑笑)現在及將來政治及政府人物以極大之結果、

中日二國現又面面相見、唯彼此間之協定始足以結束流血之鬥爭、

此協定之談判或極爲長久、然較之美麗日內瓦湖濱之空談爲切實則無疑、

西南出兵之意義

(外論社譯泰晤士報社論)

廣州反對南京政府欲與日本談判北方停戰之抗議、具有此惡作劇家陳友仁氏影響之明顯特徵、抗議之語調讀之酷似陳氏之語調．而西南政治委員會直接通電與國聯大會、九國公約簽字國駐華代表及蘇俄大使、此種僭越亦含有陳氏手腕之風味、吾人須注意者、西南政治分會係以整個中國人民之名義而爲此抗議、其對日之强硬態度據謂係爲團結中國之目的而發、然而離開南京不論、而通電與國聯及外國代表、此種特殊行動殊難望其能有造於此項主張之前途、南京政府雖困擾如此、然經各國、包括日本、承認爲合法之中國政府、陳氏與其同僚在國際關係上實毫無權利可自稱爲代表中國人民、西南政治分會常務委員會署名於此項抗議、表示其感想謂彼等認爲以彼等自身爲中國發言較現在之南京政府更爲適合資格、此整個行動益使吾人深信甯粵兩方愈趨愈遠、自陳氏此次赴甯方以來、其與粵派領袖間之確實關係尚未完全明顯、但其對中央政府之態度則十分坦率、陳氏極力使其態度如此、最近接見香港各大報記者時、渠宣稱全國均不滿意於南京政府、甚至謂其一「奄奄待斃之機體」、似具有政治崩潰之一切瑕疵、渠對於蔣介石氏之憎惡在一顯著之語句中爆發、渠曰、「南京政府之眞實領袖有似於從前之蒙古國王、帳幕張於何處卽在何處聽政、倘渠赴保定府、朝廷卽隨之至該處、倘渠明日赴南昌、則朝廷亦隨之」觀陳氏之發言似表示渠之自已意見乃唯一之意見、可認爲代表中華民國之感覺與希望者、吾人祇有假定倘渠之政治方法稍獲成功、則陳氏將在中國各城市聽政、然而不幸陳氏對於自身之估價迄今仍有折扣、多數負責之中國人已表示彼等既不注意彼個人、亦有不注意彼之方法「陳氏是否能游說粵派畀以永久高位、倘未可知、渠卽在廣州亦有若干可畏之勁敵、吾人稍一想像、卽知並非廣州高位能滿足陳氏者、陳氏自認爲全國之人才、欲在更大之舞台上演主要角色、故其不斷之密謀及企圖均欲一再聯合若干力量置於其自已控制之下、其所以至今未能飛高騰達者、或由於一種一般不信任之感覺、

但暫捨陳氏之問題不論而一考慮廣東之整個地位、自革命開始以來、大部份顯然因廣東爲最初向滿清挑釁之場所且爲孫中山先生降生之地、故廣東省已爲新中國之領袖、吾人可毫不猶豫的稱許廣東人民之精力與機智及其對新思想之收容性(此在近來中造成該省頗多進步)、但不能承認其要求欲爲曾隸清代廣大領土之統治人、此種要求實爲民國無成績最有力原素之一、無論中國中部感覺欲爲何事、北方從不加以承認、廣東始終藉故不與中央政府合作、此不僅妨礙國家眞正統一之實現、且助而擴大各省間或各省各派間之隔閡、南方軍隊大批動員其表面上之目的係欲縱橫中國而至「滿洲國」邊境向日本取攻擊、有若干人認爲可笑，但是否有何其他意義、此類軍隊倘有機會可用以反對南京現政府、一如反對日本然、彼等軍隊之集中、其本身係對南京之一種示威、「汝不驅出日軍則由吾人代爲之、」此語不啻謂、「採行吾人之政策否則忍受其結果、」局勢誠已至於如此、卽一般謀實現北方停戰者不得不反躬自問、「北方和平之代價是否卽係與南方內戰乎、」此種危險已不能不應付、且須勇敢的應付、無論現在廣東之危害如何、南京政府須知河北現狀任其繼續一日、則北方各省嚴重破裂之可能性愈大、中國之需要眞正的愛國主義誠從未有甚於目前者、(二十二日)

介紹國內外時事評論

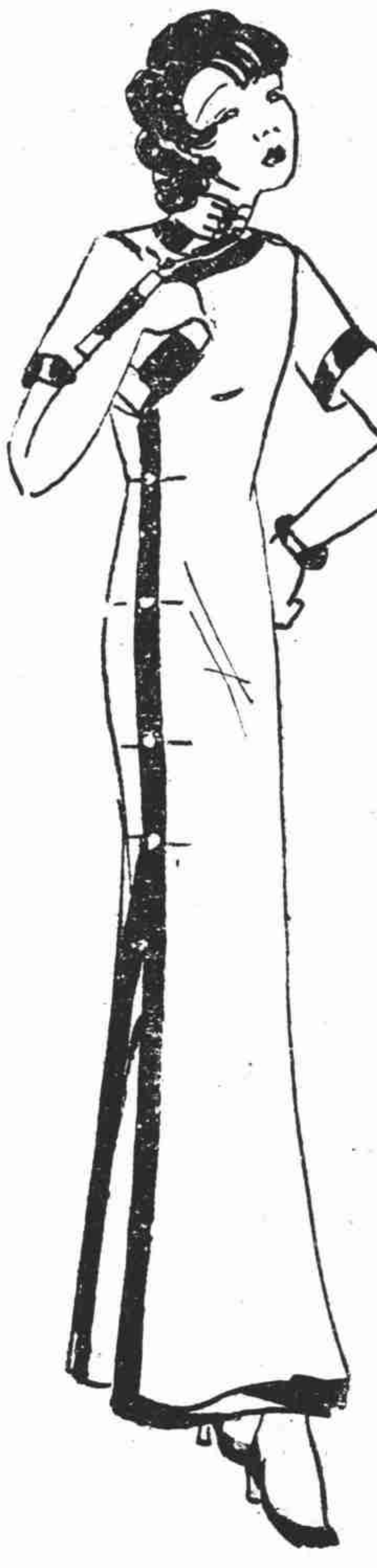

旗袍

家政百話

家庭衛生

小鶯

人生最苦的四方面，生老病死，從佛家的解釋，病也歸納在內。這不僅專指那生病的人，一切和他有密切關係的，尤其是最親切的家人，在同伴中如果有一人生病，大家無不同時受累。

時至今日，病的來源已打破了那「災難」的觀念，從神的傳說已有了科學的證明，不獨病後可用合理的方法治理，卽是病前也得設法預防，所謂衛生之方法，乃掛於一般人的口頭。

飲食起居的節制，可以說是個人衛生的秘訣，而這最小基本的公共衛生，就是家庭衛生的基礎方法，也便是注意於此方面。因爲家庭衛生的本來目的，在求各個份子的健康，而各個份子之努力衛生，却也是完成這項重大的使命。

尤其要注意的，便在一般的注意，如家屋的清潔，設備的完備，馬桶不靠着廚房，自來水底下不實藏污水，和一個城市的市政府一般，掃清各處的地板，刷去牆的灰塵，富於侵略性的病菌，當然會聞訊而遠颶。

不過，家庭衛生設備，對於社會却是個人的，其效果多是及於自身，而且明顯的很；對於家庭各個份子却是等於公共衛生，因爲每個人的越權行爲，都是間接有害於其他的人的。

因此，我們在處置家政的人，一方面得力行衛生，先盡了自身的責任，完成對社會的個人衛生之義務；對於家中的各個份子，可以用消極的制止，和積極的提倡兩種方法，使家人對於衛生的習慣，有則使之光大，無則加以培植，好在親切如家人，決不定拿出官廳那種嚴峻的手段來才就範的。

狄斯女士的信箱

寡婦的出路

狄斯女士——我是一個年紀三十歲的寡婦，共有三個孩子。我的女兒今年十二歲，次女七歲，最小的兒子二歲。我的丈夫祇留給了我一點保險金，所以我不得不回轉去住在我的雙親那裏。他們僅僅給了我一個居處，旁的東西是什麼也沒有了。他們咒罵我的孩子，也不來安慰安慰我。自從我丈夫故世到現在的六個月之間，我從不會到過外面去散散心。我的兄弟和弟媳是住在隔壁的，他們每晚總是坐了汽車出去，每星期日總到公園裏去野宴，但是他們從不會邀我一同去過。我的雙親也自有他們的去處，祇讓我一個人寂寞地住在家裏。但當我說要出去做事的時候，我的母親便說她沒有閒工夫來管我的孩子。我將怎樣做才好呢？

——X・Y・Z・

答：你應該出去做事，去創造你自己的生活，組織你獨立的家庭。假使你的母親不願意來管理你的孩子，在你沒有能力僱用僕人去管領他們之前，你就把他們放在家裏吧。當然，你的兄弟和弟媳這種對待你的態度是一點沒有良心的。你的母親也是如此。但這不過是催你不得不早一點離開這裏，因爲你是沒有什麼幫助可以期待於他們的了。

總之，我們自己靠託自己是一件最快樂不過的事。現在你是沒有什麼正當的理由去要求你的母親爲了你的孩子而犧牲，因爲她養大了她的孩子，她已經盡了她的天責，她的孩子就不能夠再望她養育她們的孩子了。

所以面對了這樣的事實，你必得自己去創造你的快樂和繁榮。你祇有三十歲，還是一個很年青的婦人呢。你在以後長長的時日中，你的生命中還是充滿了趣味和滿足呢，抑是充滿了空虛和荒蕪呢，那是要看你自己的努力而定了。

況且，年紀祇有三十歲你還可以學習無論那一種的工作，而使它結果優良，不過你是沒有時間從頭學去吧了。但是你不要疑心妄想，以爲結婚是可以解決你的問題的。世界上願意去娶一個已經有了三個孩子的貧苦不堪的寡婦可說是很少的。現在的男子去維持他們的孩子已經很吃力了，他們決不肯去娶一個已經有了家庭的婦人的。

從你的信中看來，你以前祇是一個管理家務的女子。你沒有什麼事業，也沒有什麼職業。第一件是去弄一個事情，坐下來，細仔地去考察考察的天賦或癖性。決定一下，你倒底最歡喜幹那一種事，然後你便到那一隻職業學校裏去學習，不論烹飪也好，縫衣也好，或者女服店也好，別樣也好。

假使我做了你，我是要向我的父親和兄弟倡議做一樣事業的。向他們借一點錢給你，好讓你自己維持自己，因爲不如此他們是不得不幫助你和你的孩子生活的。

但是，無論如何，你總得忙碌。出去做事，使你的時間，都被你對於工作的興趣佔去，這樣你就沒有餘暇去理睬旁人如何的待你不好，而感到傷心了。沒有一個忙碌的人是感到冷靜的。你會在苦工的裏面發現快樂的秘訣。

——桃樂賽狄斯——

旗袍

上圖爲一襲樣子普通的旗袍。用白色緞子製成，旗袍之周圍皆圍以黑緞之邊。衣服之開叉高齊脚膝，鈕子用白色，與此黑白之旗袍相掩映，奪目非凡。此襲鑲袋可用黑白色，以與衣服相襯。旗袍之黑色亦可以紅色代之。

烹飪

意大利煑蛋

洋葱頭……………………三隻
煑硬之鷄蛋……………四枚
白塔油……………………一兩
麵粉………………………一兩
牛奶………………………四份之三品脫
調味粉……………………少許

將洋葱頭煑熟，斬細，以白塔油麵粉及牛奶製成「燒司」，然後加以洋葱，調味粉及煑硬之蛋，卽成。（惟蛋須切成四塊。）

家庭教育

糖菓的限制

大半的孩子每天終要吃很多的糖食，假使你禁止了你的孩子，他就要覺得你待他異常地嚴峻，而且因此之故，他就會偷偷地買來吃了。

解決這個問題的最好的方法，是答應你的孩子於每飯之後，吃一塊或兩塊清潔的糖果，當作一種必須食品的樣子，如西菜裏的咖啡和水菓之類，其餘的時光則須絕對禁止。

這樣，孩子天然的想吃糖菓的慾望，可以滿足了，而對於他下一餐飯的胃口可以沒有什麼妨礙。而且，你對於糖菓的來源怎樣，清潔不清潔，衛生不衛生，都可無庸疑慮了。

南京婦女的業餘活動

南京特約通訊

此地，新都之南京，有秦淮河，玄武湖之春；更有新建的洋房和馬路，人們的情趣多是包括雙方面的，一是千年來的東方，一是新近崛起的西方。這好比，在漸進解放中的女性，有美麗的眸子，有舊的豐範，更加上新的洗禮。

關於婦女的事，除去屬於政治的學術的以外，更得撇開報紙社會新聞中的許多故事，祇有這麼一些而已。

舉行嬰兒比賽

歐美城市的嬰兒的比賽，是非常視爲嚴重的，尤以法國政府的獎金最大，我們雖不能有那樣多量的獎金，然獎品也得有相當價值，一以獎勵市民的育嬰，一以引起比賽的興趣。

南京市政府也有鑒於此，自去年起卽於每年春夏之間，舉行嬰孩比賽一次。今年也已發出佈告，一方面徵求報名，一方面徵求獎品。

去年不良影響

可是去年五月本市曾舉行過一次嬰兒比賽，結果一歲組臨時多增加了取錄的名額，決賽後給獎時，發生過一小小風潮，因爲未被選的嬰兒親屬，不滿意評判員鑒定，這兩點是與原來的規定，願望有點出入的，其餘是與日前報載此次的辦法手續差不多。過去的經驗告訴我們，市政府大禮堂的面積是很小，無論如何容不下每一嬰兒隨親屬二人的數量，更加市政府的職員音樂隊警衛等，在那人頭擠擠烏烟瘴氣之中，不是一個嬰兒比賽的合理場所。

嬰兒身體的檢驗，歸衛生事務所負責，誠然是妥當了，但評判員最多數是市政府的要人和要人的太太（醫生也有兩位）這未免有點欠妥，因爲要人對政治有學問有經驗，不見得一定就富於審美的能力，至於要人的太太審美能力是如何：這就不便研究。

——未完——

我的美容術

（美國電影演員馬茄訥・麥克康納爾述）

沒有一天我不按摩按摩我的頭皮的。用指尖很敏捷的摩擦，能使血液的循環向上，我發現這種方法有時可以醫治頭痛症，而且這種按摩對於頭髮是很有助的。

美國女子酒徒

私設酒排間內　最近開放女禁

（路透社）

芝加哥——芝加哥各旅館之酒排間，在美國未禁酒以前，不准婦女入內，但禁酒期內，所私設之酒排間中，常有婦女光顧，據某經理謂，婦女來飲酒者日增，渠等無法使之退出，今後恐飲酒女顧客益將增多也。

女子讀書最勤勞

（美聯社）

烏達——此間某中學高級生布爾遜小姐，於十二年中未曾遲到及請假，爲學生中之新紀錄。

隨筆

小鶯

據說，玄武湖上，新近演了一幕神秘劇。

青年大學生，投水自殺，斯時也，方偕愛人以俱，故終獲救，而其投水之目的，經各方事實之證明，本無必死之心，不過是別具作用而已。

男子對女子的要挾，無時或已，這乃是具體的表現，所以被人稱爲神秘之劇。

我又想起陳素芬的案件來了。

他，有錢有勢，更有閒，自然可以玩弄幾個女性；姨太太既有了三個，再來一個又有什麼關係。

誰教你落花有意，誰教你用出眞心。因爲這批東西，祇要女人的肉，那要女人的心。

他，也許會以爲出於意外，女人捲逃是他們的家常便飯，女子殉情自然是他們所認爲的曠古奇聞。

每日刊登最新的時裝

「滿洲國」之花花絮絮(續)

在滿華農競爭仍佔優勢 日將限制華人移殖滿洲

(外論社譯大美晚報參嘉晏專著)

今日之滿洲爲亞洲東北各種族與民族之集合與衝突地、過去數百年來卽爲如是、中國人、日人、朝鮮人、蒙古人與俄人對於現在發生或將要發生事變之一部歷史、均有眞實之關係、彼等在此處亦如其他地方一樣、曾獲得一種受人歡迎與一種生計之資財、實則在數字上中國人居於優勢、雖然最近數月來之事變、以致政治力與軍事力落於日人之手、但中國人自一九二三年來八年之間赴滿洲移殖運動所造成人類最大之紀錄、仍在進行者也、

限制中國人移殖

去年曾暫時禁止下等階級之華人進入滿洲、目前安東亦不許山東苦力進口、此等事件、據官方宣稱爲防止潛伏的「義勇匪軍」混入、但在大連自舊歷新年以後、卽發現第一批殖民者、現在幾乎由山東口岸而來之船隻、均滿載來此有希望地方之殖民、「新京」政府雖然尙未發表任何聲稱、但謠傳「滿洲國」擬採取相當步驟、頒布殖民條例、而有禁止中國殖民滿洲之可能、在前數年中、日人貧窮階級之移殖滿洲、因租地之困難及以生活程度之差異不能與中國農民相競爭、故終究失敗、

生活費用之不同

「滿洲國」之設立、業將日本殖民滿洲第一障礙打破、但生活費用之不同、仍然存在、倘使日本嚴密認爲滿洲係其過剩人口實際之出路、則對於其今日在東北所遭遇許多問題中、又加上另一嚴重之問題矣、滿洲居民三千五百萬中之三千四百萬爲中國人民或北方人民、滿洲亦公認中國有宗主權、大略言之、三分之二之中國人係從事於農業、百分之一二、五係從事於工業、百分之九係從事於商業、其他從事於各項事業、滿洲居民之居次多數者爲朝鮮人、朝鮮人之大批移殖滿洲始於日本倂呑朝鮮以後、但在一九二七年終、有朝鮮人七十萬或八十萬經過邊境而移殖滿洲、其中大多數移住於吉林省東部、相近於朝鮮邊境與西伯利亞力托爾省、而尤以在間島與長春四周爲最多、

阻止朝鮮人返國

在一九二九年以前、滿洲鮮人約有百分之五入中國籍、但所謂萬寶山事件以後、(此事件卽爲形成現在中日爭端之一)一部份鮮人有返國之趨勢、但朝鮮政府曾以供給彼等應須重回滿洲者之旅行票、有多少阻止此種趨勢、其鮮人在滿洲中部一帶者、大部居於沿南滿鐵路一帶、滿洲鮮民之最大多數乃從事於農業、但縱使如此、彼等總覺得難以與中國農民競爭、南滿中國勞工每月四元可以雇到、但鮮人每月在十元以下、極少願意替人從事於農業、至於其他方面、中國人與鮮人工資標準相差並不如此之大、但各方面中國人總稍佔利益、

日人務農者極少

日人移居滿洲人者約計二二八・七八〇人、但祇有二千人從事於農業、並數年以來、亦未見有增加、惟據謂日人從於工業・商業・及運輸業者、估最多數、其他在官方機關與自由職業者約五萬人、至日本下等階級之人民、已逐漸不在滿洲作低賤之買賣、吾人從滿洲中日勞工率之比較上、卽可明白、依據南滿鐵道所編纂之統計、日人木匠平均每日工資須三・五三日幣、中國人僅須一・二九日幣、日人裁縫須三・一三日幣、中國僅須一・九〇日幣、日人泥匠須三・四二日幣、中國人僅須一・七二日幣、日人印刷工人須二・一九日幣、中國人僅須一・一九日幣、此等數字、皆爲日人自述、

蒙人與白俄狀況

在吉林省之北部與新建立之興安省、蒙古人頗多、但直至現在、始努力於彼等人數確實之統計、若干蒙古旗首領已宣佈彼等承認「宗主」於「滿洲國」之意、在滿洲大部份地方、雖名爲滿洲、但多數與中國人相混合、惟間或可以發現若干地方、仍有滿人或滿人集團保持彼等之血統、衣服與生活狀態亦依照其慣例「滿洲國」或任以後政府在北滿必須遭遇一個種族及人口之問題、卽俄人問題、彼等大多數爲反對蘇維埃政府、而成爲無國家之人民、其白俄在哈爾濱一帶者、大部在警察局及其他市政府部份工作、現在充任奉山路警衛隊者亦頗多、若干白俄、在日人經營鑛產內工作、至於赤俄、在中東路工作者約有數千人、但有十萬在滿白俄、並無根本之工業予彼等謀生、

滿洲尙有其他各國人民、但種族與生活標準之衝突、必以人口增加而劇烈、苟當局者無聰明與限光遠大之計劃、則殊屬難免也、

英皇將親臨

世界經濟會議 演詞佈全世界

(世界新聞社)倫敦訊——在六月十二號開幕於倫敦之世界經濟會議、英皇喬治將親臨演說、英國無線電播音公司正在忙碌布置、俾英皇演辭得爲全世界所聽聞、彼時將以一特製之黃金擴音機供用云、

湘省收入預算

全年在一千萬以上 已送財會編總預算

長沙通訊——湖南省地方二十二年度新預算案、現由財政委員會根據各機關概算書、漏夜彙編、以便提出大會、公佈施行、茲探得財政廳預定二十二年度賦稅收入預算、共爲七百七十七萬四千三百六十八元、函送財委會編列總預算、其數如次、

(一)田賦二百七十萬元、(賦額每年應取洋三百六十萬元、近因各縣附加過重、逃亡死絕之戶爲數甚多、加以天災匪禍、呈准豁免之數亦不少、故每年實收數僅及七成、約收洋二百五十餘萬元、連同帶征各年份欠賦、估計二十二年度收入如上數)、(二)券費二十五萬三千七百六十八元、從前券費、每張征洋一角、收獲總數較多、近因改爲按照正供減取百分之八、估計實收如上數、(三)契稅四十二萬元、二十一年度契稅收入、因派員分赴各縣查催、並減輕稅率、故實收數目超過預算數三倍以上、現未稅白契爲數無多、本年度收入、當形銳減、計收入如上數、(四)工本三萬元、(五)營業稅三十萬元、(六)牙稅一十五萬元、(七)當稅六百元、(八)屠稅三十萬元、現因農村經濟破產、人民肉食者少、各縣經收屠稅人員、紛紛呈請核減比額、估計應收如上數、(九)產銷稅三百四十萬元、(十)船捐五萬元、(十一)警捐二十七萬元、總計七百七十七萬四千三百六十八元、此專係財政廳所轄部份收入、(比較二十一年度預算收入、僅米照費收入一項未列入)、再加入作教育開支之鹽稅附加約一百二十萬元、及官營業機關收益約百餘萬、總共全年度歲收仍在一千萬以上、每月平均收入仍在八十萬元以上云、

各軍候選人

出席全國代表會 規定選出六十人

南京通訊——臨時全國代表大會自定於七月一日舉行後、各省市黨部及各特別黨部代表人數、均經常會規定、並已陸續開始選舉、至軍隊特別黨部代表名額係規定爲六十人、現中央常會已決定臨時全代會軍隊代表候選人名單共計二百二十五人、由各黨員於此中圈選六十人、刻正派定監選人分赴各地監選、以期早日選出、茲錄其名單如下、

陳繼承 蔡廷鍇 何健 朱孔陽 周斌 蔣鋤歐 劉鎭華 徐源泉 孫連仲 羅卓英 林蔚文 李韞珩 劉存厚 李雲杰 楊愛源 孫蔚如 王樹常 陳季良 陳焯 翁照垣 范熙績 馬步芳 李延年 陶峙岳 萬耀煌 朱耀華 關麟徵 劉紹先 張振漢 范石生 區壽年 喬立志 孫元良 容景芳 李松山 張自忠 魯大昌 張達 范德星 繆培南 羅霖 俞濟時 賀衷寒

蔣鼎文 陳儀 曹浩森 洪中 林伯森 韓復榘 田頌堯 楊虎城 張作相 馮欽哉 孫桐萱 陳誠 劉文輝 宋哲元 徐永昌 龐炳勳 于學忠 沈鴻烈 李玉堂 何柱國 高桂滋 周渾元 邢震南 李默庵 霍揆章 李覺 曹福林 馮興賢 戴民權 夏楚中 謝彬 劉戡 楊澄源 楊效歐 湯恩伯 楊鼎中 馮自安 黃質文 張瑞貴 宋天才 陳光中 唐雲山 劉詠堯

蔣光鼐 胡宗南 潘競 王俊 毛邦初 陳調元 鄧錫侯 張鈁 王均 趙觀濤 衛立煌 鄧汝棟 王家烈 劉建緒 傅作義 孫魁元 陳紹寬 曾以鼎 吳思豫 李生達 陳桀珍 許克祥 周喦 猶國才 王東原 陳芝馨 王懋德 張萬信 上官雲相 阮肇昌 沈光漢 陳耀漢 王靖國 展書堂 盧興邦 李振球 劉鳳岐 黃延楨 李漢魂 王敬久 劉培緒 羅澤洲 鄧文儀

徐庭瑤 黃杰 葛敬恩 章鴻春 谷正倫 劉湘 馬鴻逵 梁冠英 吳其偉 郝夢齡 劉茂恩 譚道源 蕭之楚 張印相 毛炳文 張治中 楊森 陳訓泳 萬福麟 李服膺 李其相 鄧子舉 曾萬鍾 唐淮源 彭位仁 谷良民 彭振山 馬鴻賓 岳森 劉和鼎 樊崧甫 毛維壽 陶廣 葉肇 井岳秀 楊耀芳 王以哲 張枚新 黃任寰 李思愬 郭思演 劉建羣 康澤

冷欣 李仁煥 幹雲程 姜佐周 劉幼甫 周保黎 劉君篤 王國英 蔣堅忍 郭一予 吳光星 蕭彝 賴慧鵬 鄭介民

王夢古 周逑初 李厚如 [illegible]部之 [illegible]一民 譚公路 邱巍 張之覺 陳學池 史純哉 史良 許行懌 鄭友益

許協揆 黃秋凡 陸傑 李崇詩 李崇書 楊蔭先 黃乃安 張廣厚 陳超 李霖 周儒海 艾時 韓漢英

楊超鳳 羅念前 羅毅一 潘堯年 王超凡 耿長江 且司典 嚴登漢 龍次雲 李園 劉琦生 劉千俊 周燕然

外輪入長江

在滬鎭換領江照 否則將過關抽稅

京訊——總稅務司以長江通商章程內載有凡大洋船如擬入長江貿易、應在上海(吳淞)或鎭江換領江照之規定、因此所有外洋船隻、於駛入揚子江後、可自由溯流而上、直趨鎭江、毋庸報經海關查驗、此在各處常關及厘金局卡尙未裁撤以前、尙於稅收方面無甚損害、緣沿江一帶稅厘局卡、星羅棋布、卽使有未稅貨物、欲在吳淞鎭江之間、私行起岸、仍可由當地常關或厘局管理、商民或鑒於逢關納稅過卡抽厘之繁、不敢擅將未稅貨物在未設關地方起卸、惟現在各處常關厘局、旣經完全裁撤、設有船隻裝載貨物由吳淞溯江直上、擅在鎭江下游地方私行起岸、則爲無法防範、此任令外洋船隻、長驅直入、於管理方面、究屬未臻周妥、卽於海關稅收、亦受影響、且現値稅率增高、私運者衆、吳淞爲出入長江門戶、尤不可不嚴密防堵、以杜走私、爲預防起見、特將前項章程內所載換領江照辦法、改爲「凡船隻如擬駛入長江貿易、必須在上海(吳淞)換領江照」此則可使長江門戶由鎭江移至下游吳淞地方、所有船隻非得上海(吳淞)海關之允准、不能駛入長江貿易、當呈經財政部認爲可行、於昨日通令各海關一體遵照云、

欽渝鐵路進行

粵桂代表集四川

重慶航訊——宣傳有日之欽渝鐵路、自粵桂代表麥煥章、胡畏三來川後、宣傳更爲激烈、日前麥胡兩人由成都轉渝、記者特往拜訪、詢得有關欽渝路之近情、據談如次、

年來兩廣當局、對於建築欽渝路計劃、已有具體之決定、辦法、由兩廣負責自行先修三水至梧州一段、現已辦有一興業銀行、有資本八百萬元、係粵擔負五百萬元、桂擔負三百萬元、將來卽以此款作爲修路基金、俟三水至梧州通車後、卽以收入贏餘、逐漸建築其他各段、如經費不敷時、得向華僑舉行小貸款、並可向外商交涉、訂購路軌及車輛等款、若能得外商贊助、允債路軌及車輛之款、則進行當易於成功、大概鉄路經費每英里約需二十萬元、如已有馬路基礎者、費用卽大減云、

英文大美晚報爲上海唯一英文夕刊家庭中幾於莫不人手一份故其廣告能盡量宣傳使閱者發生極端信任

寶號如在英文大美晚報刊登廣告定能收意想不到之效力不致浪費金錢

愛多亞路廿一號 電話八四〇八〇號

THE SHANGHAI EVENING POST & MERCURY

每星期日載文藝刊物「戈壁」

京滬鐵路行車時刻表

自上海至南京　上行車

站名	錫京區間車	三四等滬常車	三四等車	快車	三四等滬錫車	特別快車	滬常車	快車	特快通車	滬常車	滬錫車	夜特快車
上海北站(開)		4.55	5.20	7.00	7.25	9.25	11.25	12.45	15.15	15.50	18.15	23.30
南翔(開)			6.09	7.35	8.08		12.07	13.19		16.44	18.54	0.03
崑山(開)		6.30	7.36	8.40	9.39	10.46	13.28	14.30	16.38	18.20	20.46	
蘇州(開)		7.37	8.55	9.44	10.56	11.43	14.35	15.41	17.40	20.07	22.04	1.52
無錫(開)	6.00	8.57	10.24	11.01	12.10	12.43	16.02	16.59	18.45	21.35	23.20	2.58
常州(開)	7.19	10.25	12.55	12.14		13.48	17.12	18.08	19.54	22.43		4.03
丹陽(開)	8.41		15.13	13.32		14.47		19.22	20.53			5.09
鎮江(開)	9.48		16.29	14.35		15.40		20.25	21.48			6.03
南京(到)	12.05		18.55	16.47		17.13		22.10	23.26			7.49

自南京至上海　下行車

站名												
南京(開)	17.30		8.05	7.20		15.20		12.30	10.00			23.00
鎮江(開)	20.16		11.00	9.40		17.20		14.48	11.47			1.06
丹陽(開)	21.22		12.10	10.36		18.04		15.53	12.33			1.58
常州(開)	22.51	14.35	15.05	12.06		19.11	6.00	17.15	13.40	9.45		3.15
無錫(開)	0.01	16.00	16.47	13.26	15.10	20.14	7.27	18.32	14.43	11.19	6.00	4.25
蘇州(開)		17.42	18.26	14.37	16.56	21.19	8.52	19.49	15.45	12.52	7.29	5.36
崑山(開)		19.01	19.39	15.28	18.10		10.48	20.48	16.36	14.27	8.42	
南翔(開)		20.15	21.06	16.46	19.22		12.09	21.48		15.46	10.16	7.32
上海北站(到)		20.47	21.39	17.16	19.52	23.20	12.37	22.15	17.54	16.21	10.45	7.59

(附註)表內特快通車係京杭直通特別快車欲知詳細請向上海北站問訊處電話(四六三〇〇接洽)

滬杭鐵路行車時刻表

自杭州至上海　上行車

站名	快車	特快通	特快車	三四等車	快車	閘禾區間車	夜特快車	夜特快通
閘口(開)	7.30	9.35		10.00	13.40	16.00	18.10	
杭州(開)	8.00	10.00		10.35	14.08	16.30	18.35	
長安(開)	9.08	10.51		11.57	15.11	17.42	19.29	
峽石(開)	9.44			12.45	15.47	18.22	20.01	
嘉興(開)	10.32	12.04		13.35	16.29	19.00	20.44	
嘉善(開)	10.58			14.08	16.55		21.10	
楓涇(開)	11.21			14.25	17.10			
松江(開)	12.03	13.12		15.12	17.50		21.59	
上海南站(到)	13.14			16.48	18.57		23.02	
上海北站(到)	13.27	14.10		17.03	19.14		23.11	

自上海至杭州　下行車

站名								
上海北站(開)	7.35		9.30	10.00	16.10			18.3[illegible]
上海南站(開)	7.50		9.35	10.15	16.20			
松江(開)	9.10		10.48	11.53	17.45			19.37
楓涇(開)	9.49			12.39	18.24			
嘉善(開)	10.04		11.34	12.57	18.39			
嘉興(開)	10.37		12.08	13.37	19.12	7.35		20.5[illegible]
峽石(開)	11.21		12.44	14.20	20.00	8.15		
長安(開)	12.01		13.17	15.10	20.40	9.03		21.57
杭州(開)	13.07		14.12	16.32	21.46	10.27		22.52
閘口(到)	13.25		14.29	16.57	22.07	10.45		23.07

船期

◉浩生輪船　本輪準本月念五日星期四上午十時由浦東怡和碼頭開往神戶大阪沿途均收除大餐間外另設特別官艙惠顧請臨怡和洋行接洽電話一五二九〇號　136

◉寶和輪船　本輪準本月廿四日星期三晚由招商局下碼頭開往宜昌沿途均攬除大餐間外另設特別官艙惠顧請臨怡和洋行接洽電話一五二九〇號　137

◉阜生輪船　本輪準本月二十六日星期五上午十一時由老甯波碼頭開往威海衛烟台天津沿途均攬除大餐間外另設特別官艙惠顧請臨怡和洋行接洽電話一五二九〇號　138

◉瑞和輪船　本輪準本月二十五日星期四晚由公和祥下碼頭開往漢口沿途均攬除大餐間外另設特別官艙惠顧請臨怡和洋行接洽電話一五二九〇號　139

◉捷陞輪船　本輪準本月二十六日星期五下午三時由第二浮標碼頭開往福州接客小輪是日下午二時由海關碼頭開沿途均攬除大餐間外另設特別官艙惠顧請臨怡和洋行接洽電話一五二九〇號　140

◉公和輪船　本輪準本月二十六日星期五晚由怡和碼頭開往漢口沿途均攬除大餐間外另設特別官艙惠顧請臨怡和洋行接洽電話一五二九〇號　141

◉澤生輪船　本輪準本月二十七日星期六正午由怡和碼頭開往香港廣州沿途均攬除大餐間外另設特別官艙惠顧請臨怡和洋行接洽電話一五二九〇號　142

◉怡生輪船　本輪準本月二十七日星期六早由怡和碼頭開往青島沿途均攬除大餐間外另設特別官艙惠顧請臨怡和洋行接洽電話一五二九〇號　143

輪船進口預告(五月)

船名	日期	來處	公司
金華	廿四日	港甬來	太古
安慶	廿四日	長江來	太古
泰順	廿四日	福州來	招商
海瑞	廿四日	廣州來	招商
瑞和	廿五日	長江來	怡和
四川	廿五日	汕港來	太古
武穴	廿五日	長江來	太古
公和	廿五日	長江來	怡和
怡生	廿五日	粵港來	怡和
廣濟	廿五日	溫州來	招商
江新	廿六日	長江來	招商
澤生	廿六日	青島來	怡和
武昌	廿六日	長江來	太古
胡佛	廿六日	香港來	大來
威爾遜	廿六日	日本來	大來
斐列克魯塞爾	廿六日	香港來	法郵
浙江	廿七日	港廈來	太古
鄱陽	廿七日	長江來	太古
定生	廿七日	烟津來	怡和
吉和	廿七日	長江來	怡和

輪船出口報告

船名	日期	地點	公司
▲甯波班			
新北京	廿四日		太古
新甯紹	廿四日		甯紹
鴻興	廿四日		達興
新江天	廿五日		招商
甯興	廿五日		三北
▲長江班			
黃浦	廿四日		太古
寶和	廿四日	宜昌	怡和
建國	廿四日		招商
安慶	廿五日		太古
瑞和	廿五日		怡和
江順	廿五日		招商
武穴	廿六日	宜昌	太古
長興	廿六日		三北
公和	廿六日		怡和
武昌	廿七日		太古
江新	廿八日		招商
鄱陽	廿九日		太古
吉和	廿九日		怡和
沙市	三十日	長沙	太古
德和	三十日		怡和
▲北洋班			
裕生	廿四日	青島	怡和
甘州	廿四日	烟津	太古
新豐	廿四日	威烟津	招商
金華	廿五日	大牛	太古
阜生	廿五日	威烟津	怡和
四川	廿六日	青島	太古
盛京	廿六日	威烟津	太古
怡生	廿六日	青島	怡和
海祥	廿六日	青島	招商
蘇州	廿九日	青島	太古
通州	廿九日	威烟津	太古
定生	廿九日	威烟津	怡和
富陞	三十日	青島	怡和
▲溫州班			
廣濟	廿七日		招商
海晏	三十日		招商
▲福州班			
清浦	廿四日		三北
泰順	廿六日		招商
捷陞	廿六日		招商
▲通揚班			
志大	廿四日		大通
大慶	廿四日		大達
鴻大	廿五日		大通
大豫	廿五日		大達
隆大	廿六日		大通
大和	廿六日		大達
正大	廿七日		大通
▲溫台班			
穿山	廿四日	定石海	聯安
益利	廿五日	定坎溫	聯安
大華	廿六日	定石海	聯安
台州	廿七日	定石海	聯安
舟山	廿九日	定石海	聯安
達興	三十日	定石海	聯安
▲瑞安平陽班			
瑞平	廿五日	瑞平沙	滬興
新瑞平	三十日	楚瑞平	滬興
▲香港小呂宋班			
傑弗遜	廿四日		美郵
麥金蘭	廿七日		大來
日本皇后	廿九日		昌興
▲歐洲郵船班			
賽拉蘭	廿七日	亨堡	亨寶
奈弟拉	三十日	倫敦	大英
脫爾勒	六月一日	亨堡	美最時
斐列克魯塞爾	六月三日	馬賽	法郵
脫康羅沙	六月九日	曲里阜	意郵
▲太平洋郵船班			
俄羅斯	廿五日	溫哥武	昌興
胡佛	廿七日	紐約	大來
傑弗遜	六月六日	西雅圖	美郵
▲南華班			
慶元	廿五日	汕港粵	太古
新甯	廿六日	汕港粵	太古
澤生	廿六日	汕港粵	怡和
夔州	廿八日	廈港粵	太古
德安	廿九日	汕港粵	太古
濟南	三十日	廈港粵	太古
▲世界班			
亞担士	六月六日		大來

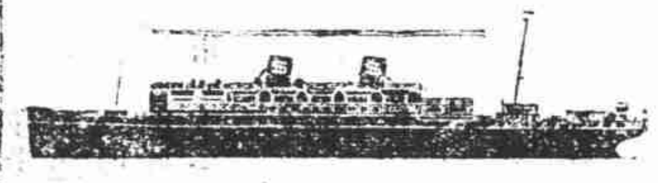

總統號郵船班

香港·小呂宋　來往最密之輪班
傑佛遜總統　五月廿四
威爾遜總統　五月廿七

舊金山·紐約　本班取道神戶橫濱檀香山
胡佛總統　五月廿七
威爾遜總統　六月十日

西雅圖·維多利亞　特別快班十四天到西雅圖　經神戶橫濱
傑弗遜總統　六月六日
克利扶倫　六月廿七

歐洲·紐約·　經香港小呂宋星加坡蘇伊士河及地中海
亞丹士總統　六月六日
哈立遜總統　六月廿日

大來輪船公司　廣東路三號
美國郵船公司　電話一五一三〇九

航空時間表

中國航空公司行程

滬漢線——每晨八時同時起飛、下午三時到、

漢渝線——漢口每星期三、六八時起飛、下午四時到、重慶每星期四、日八時起飛、下午四時到

滬平線——上海每星期二、四、六晨七時起飛　北平每星期三、五、日晨七時起飛

上海郵務管理局封發郵件時刻表

各項郵件須照下列時刻提前寄交

寄往處所	舟車名目	日期	封發時刻(平常信件)
長江各埠	火車輪船	每日	廿二點
北洋各埠(除左列各埠)	火車	每日	廿二點
威海衛烟台天津	阜生	廿六日	八點
東北各埠經由大連(南滿鐵路區域等)	公司	廿六日	七點十五
南洋各埠　鄞縣(甯波)		每日(除星期日)	十五點四五
永嘉(溫州)	徐利	念五日	十三點
閩侯(福州)	攄隆	念六日	十二點
思明(廈門)香港廣東	公司	念四日	廿點
汕頭　香港　廣東	明生	念四日	七點十五
香港　國外各埠　廣東	公司	念四日	十點
小呂宋澳洲及紐絲倫	公司	廿四日	十點
香港南洋羣島及歐洲過蘇彝士	公司	三十日	十點
日本美洲坎拿大及歐洲	公司	廿七日	廿一點
日本檀香山美洲及歐洲	公司	廿七日	廿一點
德國及亨堡轉	公司	廿六日	廿點
日本高麗各埠	公司	廿七日	七點十五
蘇俄(西伯利亞部份)經由海參崴	公司	廿四日	廿點
航空郵件　滬渝線(南京懷寧九江漢口沙市宜昌萬縣巴縣等埠)	中國航空公司	每日(除星期一)	六點三十
滬平線(青島海州天津北平等埠)	同上	(星期二四六)	五點三十
西北線(洛陽長安皋蘭)	歐亞航空公司	星期一	念一點

郵路更動表

	輕件	重件	包裹
東三省　南滿路區域	由大連轉	又	不通
其他	不通	不通	又

國內／外掛號郵件提前三十分／二小時封發

諸君寄信旅行可參閱此頁

不甘獨居

愛爾拔索(美聯社)—此間有一歐戰退伍兵士、因身體不佳、醫生囑與其妻分居、豈知妻大怒、以鬧鐘擲其頭受傷、乃訟諸有司請離婚、法庭判准予離異云、

日本非常

東京訊(世界新聞社)—日文部省最近以非常時國民運動三年計劃訓令各地長官、(一)編纂可作非常時教科書用之小册子十萬部、頒布有關社會教育之地方諸團體、(二)由文部省發起在全國十所(預定東京札幌耿田枥木歧阜大阪廣島高松佐賀宮崎)各開非常時國民運動協議會二日、與社會教育關係團體共同協議指導要項、(一)文部省與各道府縣共同發起召開非常時國民運動之講演會、

補肉新法

俄哈渥(路透社)—辛辛納帝大學之醫學研究員、現利用一種注改造之撒鹽盒、而將人類皮膚細胞撒於受傷者破肉處、庶能平整、此種細胞、即可生長繁殖、而能將破處補平、

東福夜航

大阪訊(世界新聞社)—東京福岡間夜間定期飛行之試驗飛行、預定八月一日起實施、現因大阪飛行場夜燈裝置延遲、不得不延期舉行、日航空社刻擬進行試驗飛行、日內將以最近完成之郵務專用機配置於東京大阪福岡各飛行場、進行晝間之駕駛練習、並將於來月望日前後十日間、利用月光舉行正式路程之夜間練習、

焚毀舊鈔

涿鹿—本縣縣政府於十五日下午一時召開臨時會議、議決再攤款五千元、作供應差役委員會開支之用、應每次攤款辦法、各區按比例法分攤、當場並焚燬破爛之流通劵二萬餘吊、(每吊一枚)、四時許始散會云、

古人截髮

倫敦—理髮匠格司頓保大君、謂今流行之短髮、人皆以爲樣式時新、實則並不新奇、試觀余所藏之古畫片、即可知之、蓋一八一二年、此項短髮、早已風行、今又盛行一種染色之硬髮髻及塗漆假髮、倫敦大商店之理髮部中、皆出售時行染灰色之漆髮、又最近有用一種頭髮製成巴黎樣式之帽子、亦盛行于世、此種帽子所有顏色漆塗成、亦與戴者髮色相同、

信不信由你

李柏蘭(Ripley)作

爪哇之倒懸鸚鵡

鄧維地方之卡爾斯克婁君、於同一選舉中、被舉主某職、而又落選、蓋彼於同時間謀獲選上議院之長期及短期之候補員

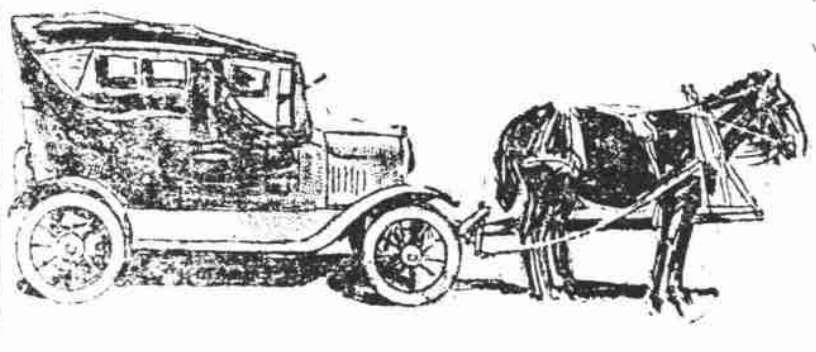

兩種馬力車、既有汽車馬力又有馬之力、(爲洛溓奧特朋之漢斯生君所用)

此方英文字目可自左至右或自上至下讀起拼成之字均相同、

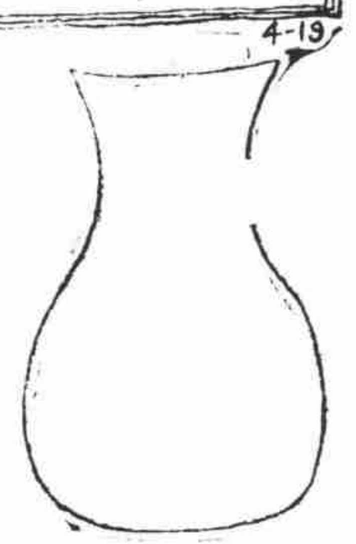

你能夠把這花瓶變成方塊嗎(請閱明日答案)

吳市長說——

捐資購飛機 是實行航空救國

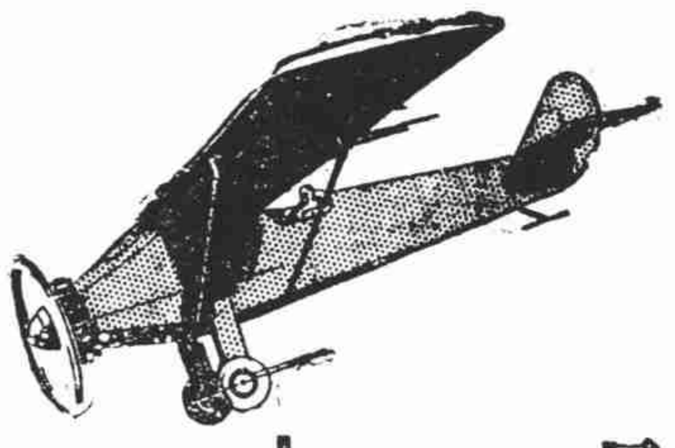

華北戰事愈急 飛機需要更大

大凡愛國的中華國民請來加入中國航空協會爲會員捐款有保管委員會保管除購飛機不作別用

中國航空協會徵求隊辦事處

設法租界八仙橋青年會三樓

明日插畫——「世界奇孩」